ge otro grupo rebelde en Oaxaca | En frontenis DEPORTES Plata y bronce para Nayarit

Meridiano (M.R.) Marca Registrada
55 Años siendo el mejor diario de la región de Nayarit
Director: Guillermo Aguirre

Fotos en 1 hora
DACAREY
Nosotros recogemos y entregamos a domicilio
Zacatecas #19 Nte. Tepic, Nay
Tel. 12-01-39

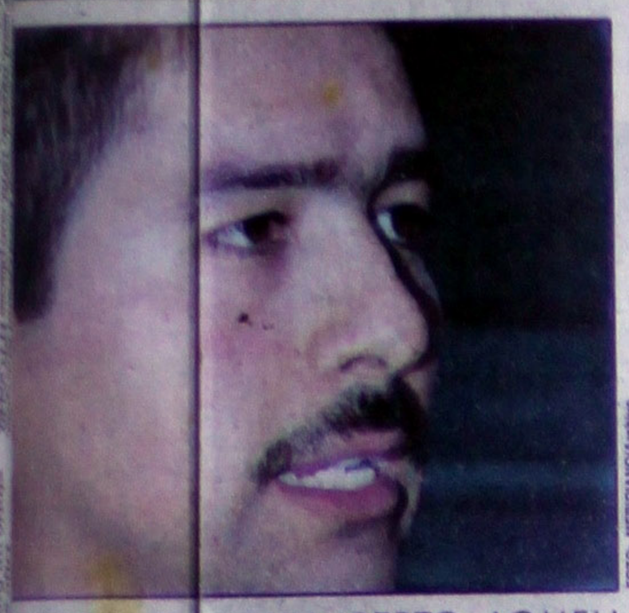

FOTO: MERIDIANO/Archivo

ACIONES DE HUMBERTO LOMELI
te de la Federación de Estudiantes de la UAN, r el proceso de elección de rector.

¿ENLOQUECIÓ EL DIRIGENTE ESTUDIANTIL?

"Estoy amenazado de muerte": Lomelí Payán

En ambiguas declaraciones, el presidente de la FEUAN afirmó que "gentes de afuera y de adentro" de la Universidad le dijeron que si "quiere a la vida realmente" debe de apoyar a uno de los aspirantes a la rectoría

Por Manuel Rueda
MERIDIANO

Tepic.- A pesar de que la aparente tranquilidad al interior de la Universidad Autónoma de Nayarit (UAN) y c los llamados de gobernador a la n intervención ante la ya próxima desig nación de un nuevo rector, el president de la Federación de Estudiante (FEUAN) Humberto Lomelí Payán afirmó haber recibido amenazas hasta de muerte para inclinarse por determinados aspirantes.

LOCAL 5-A

SANGANGÜEY

FOTO: MERIDIANO

UN HELICOPTERO DE LA SEMARNAP *en el operativo para apagar el incendio que registra el cerro del Sangangüey, en los momentos de reabastecerse de agua.*

E $18 MILLONES

os gasolina lulares para obierno

ndatario pretón de

reiterando que no se reducirá el gasto social

LOCAL 3-A

IENTO

esarios harán valer nión política: Naya

uez

unta Coordinadora s un organismo pe- prohíbe la Ley e ariales, pero sí t- a, y en su momen, stancias lo requ- cuchar, porque s bién forman pa e n los mismos de- nes que tiene cul-

quier ciudadano.

Sostuvo Jorge Naya Vidal, presidente de la Junta Coordinadora Empresarial de Nayarit (JCEN) luego de la reunión mensual del organismo cupular, donde se trató, principalmente, la participación de la iniciativa privada local en la IV Feria Internacional de las Américas, a celebrarse en Guadalajara del 22 al 26 de junio próximo.

LOCAL 4-A

6-A

EN EL INSTITUTO TECNOLÓGICO DE TEPIC, *se efectuó la clausura de la IX Semana de la Investigación Científica, que inició el pasado 20 de abril del presente año, a través de la Academia Mexicana de Ciencias y con la participación de dos instituciones hermanas como son la Universidad Autónoma de Nayarit y el ITT.*

Con los indígenas diálogo, no violencia: Ernesto Zedillo

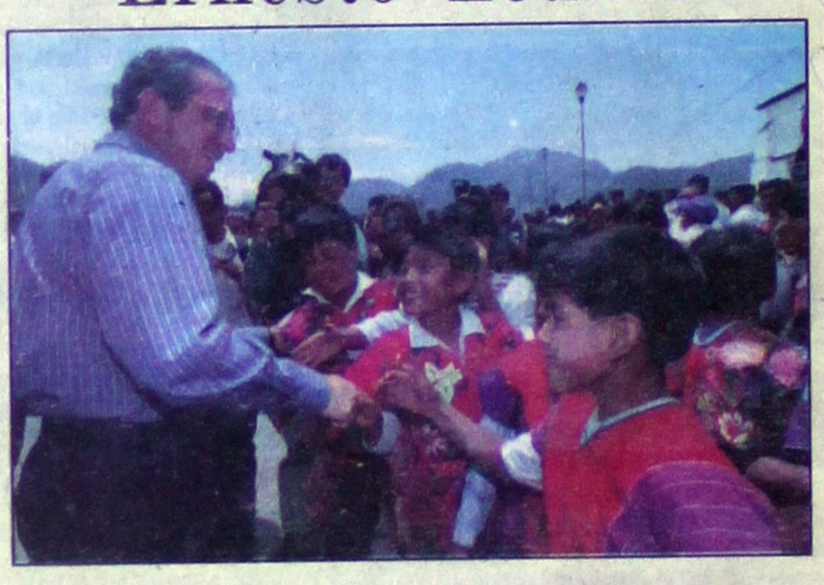

FOTO: MERIDIANO/Universal

"Nosotros tenemos que lograr que haya reglas en la Constitución y luego en las leyes, que preserven la identidad de ustedes; que respeten su cultura; que respeten su organización, pero que, al mismo tiempo, no los priven, en modo alguno, de ser igual a los demás mexicanos. Eso es posible, eso lo vamos a lograr y lo vamos a lograr a partir del diálogo, a partir del entendimiento, nunca a partir de la amenaza, de la violencia.

"Yo, al igual que ustedes, rechazo la amenaza de la violencia. No es justificable nunca la violencia, pero menos ahora, en el México de hoy, cuando los mexicanos hemos emprendido, sin ninguna duda, sin ningún titubeo, sin ninguna vacilación, el camino de la democracia.

"En la democracia todas las voces se escuchan; en la democracia todas las opiniones cuentan; en la democracia no es, ni será nunca, necesaria la violencia. Y yo confío en que estas nuevas condiciones de México también nos ayuden, en lo político, para lograr la paz y la conciliación."

Ernesto Zedillo, presidente de México, durante el encuentro que sostuvo con comunidades indígenas chiapanecas

Zinacantán, Chiapas

MARCHA INFANTIL

FOTO: MERIDIANO/Mike Rosales

ENMARCADO EN LA TERCERA JORNADA POR LOS DERECHOS *de las Niñas y los Niños en Nayarit, ayer centenares de pequeños estudiantes de primaria y secundaria fueron convocados por el DIF, para marchar por la avenida México de Tepic haciendo escuchar su voz, en exigencia del respecto por parte de los adultos hacia sus derechos humanos.*

SOBRE REFORMA ELECTORAL

Filiberto reta al debate a la oposición

"El día que quieran y a la hora que quieran", dice desafiante el dirigente estatal del PRI

Por Oscar González Bonilla
MERIDIANO

Tepic. --¿Entonces, le pesó que Toño Echevarría abandonara el PRI?. -- No. Porque no era miembro del PRI. Fue la tajante respuesta de Filiberto Delgado Sandoval, presidente del comité directivo estatal del tricolor, para dar por terminado el punzante interrogatorio de un reportero.

LOCAL 7-A

es de ensión

idores

vador Guardado

La Procuraduría G- a del Estado ya cuen es de aprehensión resuntos responsabl izado el macrofrau de Ricky Martin". a conocer el titular a, Marco Antonio G-

BAL 6-A

TORES
RRA S.A. de C.V.
TEPIC
entes y Robles S/N.
-81-82 y 14-1-77
PONETA
2-02-00

NISSAN
CONOZCALOS EN NUESTRA SALA DE EXHIBICION

AGENDA INFORMATIVA

Por OGB
MERIDIANO/Especial

DIFICIL ENCONTRAR CANDIDATO DE UNIDAD PARA LA UNIVERSIDAD

En opinión de algunos catedráticos resulta muy difícil que los representantes de los tres sectores y el rector logren el consenso para designar candidato de unidad a la rectoría de la Universidad Autónoma de Nayarit.

Los intereses de Luis Manuel Hernández Escobedo, dirigente sindical de los trabajadores manuales y administrativos, de Ildefonso López Castillo, dirigente sindical de los catedráticos, y de Humberto Lomelí Payán, representante de la comunidad estudiantil, son muy encontrados.

Francisco Alberto Rivera Domínguez, rector, en el reciente febrero enfrentó problemas con el sindicato de catedráticos, derivados de la exigencia de mejoras salariales. La imagen de Rivera frente a los maestros universitarios quedó opacada.

Pudiera ser que las relaciones de Francisco Alberto con los representantes de los trabajadores y estudiantes sea buena, pero seguro es que Rivera Domínguez, como en otros tiempos, ahora no tiene el control del Consejo General Universitario. Registra dificultades para que su propuesta sea bien recibida.

Darío Montoya de la Torre, que pudiera ser el candidato sentimental del rector, sufrió desgaste porque inadecuadamente lo mantuvo por buen tiempo en Servicios Médicos, donde con los catedráticos enfrentó hasta problemas personales. El talón de Aquiles de la administración de Rivera es precisamente este departamento.

Luis Manuel Hernández Escobedo, por su parte, se ha pronunciado por el apoyo a una cuarteta de aspirantes, en cuya lista se encuentra en primer lugar Darío Montoya de la Torre, director de la Facultad de Comercio.

Con esta decisión, que con toda seguridad no fue consensada ante la base de los trabajadores manuales y administrativos, Luis Manuel rompió el esquema que durante casi dos años fueron configurando personajes interesados en la sucesión rectoral, como es el caso de los directores y una decena de aspirantes.

Para Hernández Escobedo no representa dificultad la negociación. Sus posiciones en el aparato administrativo universitario están bastante bien definidas. El SETUAN es propietario de tres votos dentro del Consejo General Universitario.

Sin embargo, la experiencia acumulada durante 16 años en las lides universitarias, permite a Luis Manuel hacer las propuestas más acertadas y que en ocasiones han servido para que por ese camino se conduzcan los demás.

Sabemos que la salud del líder de los trabajadores universitarios se ha visto mermada, pero rogamos porque llegue en buen estado a la fecha del relevo.

A Ildefonso López Castillo sus huestes le reclaman realice reuniones con la base sindical, o ya de perdido con los 48 consejales que tiene el SPAUAN, para discutir la personalidad de cada uno de los aspirantes a la rectoría. Y de ser posible, la mayoría se pronuncie por uno.

Aunque no se manifiesta, hay inconformidad entre los catedráticos porque se negocia la posición rectoral de manera unilateral. Incluso se piensa que Poncho pretende sacar raja del asunto para su propio beneficio, y si es posible llegar a la rectoría. Hasta allá llega su ambición.

Humberto Lomelí Payán está más interesado en buscar los apoyos fuera de la Universidad Autónoma de Nayarit. Desde hace tiempo anunció que la FEUAN tendrá hoy una comida con el gobernador Ochoa Zaragoza, ante quien se comprometieron a llevar el nombre del "bueno". Pero creo que no va a ser posible.

La candidatura de unidad se ve muy lejana. Sin embargo, las maniobras políticas que dejan satisfechos intereses personales, pueden hacer el milagro. Nos esperamos a los acontecimientos, que al fin y al cabo ya falta poco tiempo, cuestión de días, si no es que de horas.

GUILLERMO AGUIRRE

LA SERPENTINA

* Buena respuesta de JOSE ANGEL GURRIA a la CNOP, dice NEY M. GONZALEZ
* Excelentes logros en materia de esquemas tributarios para los causantes menores
* Choferes del CERESO tumbaron la caseta de vigilancia del Seguro Social, nadie controla
* Internamente hoy se definirá el nombre del "bueno" para la rectoría de la UAN
* Se aprestan barberos a echar incienso a quien regirá la administración universitaria
* Controlado el incendio en el Sangangüey, ahora faltan otros puntos de la sierra
* En BADEBA, el problema de incendios es mayor en el tramo Nuevo Vallarta-...

NEY M. GONZALEZ, anda contento por la favorable respuesta que él, y el resto de dirigentes cenopistas de todo el país, recibieron de parte de JOSE ANGEL GURRIA TREVIÑO, Secretario de Hacienda y Crédito Público, en el sentido de modificar el esquema tributario para los causantes menores a las organizaciones empresariales de la CNOP, agrupadas en la CNAPS...el diputado local y también Secretario General de la Confederación Nacional de Organizaciones Populares en Nayarit, señaló que de esta reunión con GURRIA TREVIÑO, se desprende que se aplicará Taza 0 (cero) a quienes tengan ingresos anuales menores a $ 132,000.00, es decir comerciantes en pequeño principalmente...Se aplicará una taza de 0.5 por ciento de los ingresos brutos a quienes tengan ventas por menos de $ 250.000.00; Taza de 1 por ciento a quienes no rebasan los $ 500.000.00; el 2 por ciento a quienes ingresan menos de $ 750,000.00 y la taza anunciada motivo de la inconformidad del 2.5 por ciento a quienes tienen ingresos por más de un millon de pesos, todas las cantidades aplicadas se refieren a un periódo anual... la propuesta de reforma surge de muchas organizaciones gremiales entre estas las de la CNOP, para modificar el régimen al que se sujetarían durante 1998 los causantes menores; la inconformidad surgió desde que fue dada a conocer la nueva forma de tributación de los causantes con menores ingresos que contemplaba un porcentaje del 2.5 por ciento de los ingresos brutos, esto es $ 25.00 pesos de I.S.R. por cada $ 1 000.00 de venta, cantidad que a simple vista parece poca, pero respecto a algunos productos y en algunos giros específicos es superior al 50 por ciento de la utilidad neta...de esta forma se comprueba que la Secretaria de Hacienda y Crédito Público, también sabe de compromisos y es conciente de las necesidades y circunstancias del usuario ********* Qué bárbaros los choferes del CERESO, se ve que no tienen dirección y si la tienen no hacen el menor caso a ella... ayer, pardeando la tarde- como se dice en el rancho- los responsables de trasladar enfermos al Seguro Social, llegaron por la entrada que hay para casos de urgencias donde por cierto está instalada una caseta de vigilancia, y sin medir precauciones, ni considerar que el lugar es de alto riesgo dado los enfermos y familiares que ahí se encuentran, sin ninguna precaución hicieron sus maniobras y casi tumban la caseta, cuando menos la marquesina de esta caseta, si quedó hecha añicos por los suelos, mientras que el carro del CERESO, se quedó con varios tabiques y algunos metros de enjarre en su techo (del carro) tabiques que después iría tirando por la vía pública... el enfermo que llevaban a atender, si no tenía diabetes ya tiene otra enfermedad, y es que como dijo una ancianita que le tocó ser testigo de este desorden, "el problema es que no tienen mando, así que les vale que los reporten"... así las cosas en el CERESO ******** Para aquellos que andan buscando acomodarse y se reportan listos para barbear al que será candidato de unidad de la rectoría y virtualmente el nuevo rector, les podemos avisar como un servicio social de esta columna, que hoy miércoles se ... "bueno", así que para ... de oportunistas empiece... aparato oregil, para que... que "siempre pensaron que... bueno que por fin la UAN ... rector", así es la vida de ... viva el rey! ******** ... nombrado a más tardar ... Director de Tránsito y T... es que los agentes sigue... ritmo que lo hacían cuan... ROBLES CORDERO, ... mística de responsabilida... escuela de trabajo que ... resultados, de tal manera ... pasado domingo dos agentes ... apellido SOLIS y otro CE... de la patrulla número 38 ... lo largo de la playa de M... cipio de San Blas, vigilan... culo corriera por las arenas... para cuidar a los paseantes... mantenía alerta ante cual... que pudiera ocasionar un ... que si podemos asegurar ... vigilancia rindió sus fru... bien, pues no se reportaro... tables... SOLIS y CERV... nuestro reconocimiento ... que aman la profesión ... *******Tuvo que venir ... SEMARNAP, que tiene ... Jalisco, para colaborar en ... te al fuego en el Sangangüey ... le entró a la talacha, pues ... nes en escasas horas, ... balneario Los Rosales, ... hasta los lugares donde el ... ya se extendía para echar ... controlar el siniestro, ... el helicóptero a Guadalajara ... regresar nuevamente para ... incendios que se están gen... serranos y por cierto ... fuegos y otras cosas ... OLVERA CALDERON, ... ción Civil en el municipio ... ras, se lamentó de la falta ... existe entre la comunidad ... dios forestales, pues es frec... originen por tirar objetos ... palmente colillas de cigarro ... tos las zonas donde se ... mayor frecuencia los incendios ... comprendidos entre Nuevo ... de flamingos...recomienda ... DERON que la ciudadanía ... ayude a apagar fuegos cuando ... existen .... Hasta mañana

NEY M. GONZALEZ *al lado de Elba Esther Gordillo, José Angel G... Capetillo en la reciente reunión de la dirigencia cenopista con el Secre...*

Servicio de Administración Tributaria
SECRETARIA DE HACIENDA Y CREDITO PUBLICO

SHCP — SAT

Gracias por cumplir

Estimado contribuyente. *15 de abril de 1998*

COMPA&IA EDITORIAL ALPESOR S DE RL

La economía mexicana se encuentra en un proceso de recuperación después de la crisis de 1995, situación que en gran medida responde al esfuerzo de contribuyentes que, como usted, han cumplido responsable y oportunamente con su declaración anual de impuestos federales correspondiente al ejercicio fiscal 1997.

Con base en lo anterior, la Secretaría de Hacienda y Crédito Público, por medio del Servicio de Administración Tributaria, le agradece su contribución al gasto público, ya que nos ayuda a otorgar un bienestar social mayor a todos los mexicanos.

Finalmente, lo exhortamos con todo respeto, a que continúe con el cumplimiento de sus obligaciones fiscales que en mucho lo enaltece.

ATENTAMENTE
Servicio de Administración Tributaria

Hacienda también reconoce a causantes cumplidos

A FONDO:

***¿Una crisis por venir? (I)**
Por Juan Ruiz Healy/
Especial para MERIDIANO

El pasado 27 de abril la publicación "The Journal of Commerce" en los Estados Unidos, publicó a nombre de George Grayson un articulo que analiza el factor petrolero dentro de la economía nacional. Aunado a ello, el semanario "The Economist", converge en advertir un punto esencial: la crisis mexicana es eminentemente resultado de la dependencia petrolera. Ello revela una franca y en ocasiones diametral distancia entre las informaciones reveladas por los secretarios de Estado y los analistas económicos internacionales que puede presumirse de inquietante.

Para los primeros, citándose especificamente el secretario de Hacienda **JOSE ANGEL GURRIA**, los "vientos de crisis" que soplaron en dirección a México en virtud de la caída mundial en los precios del petróleo, revelan que contrario a las palabras del Secretario -quien aseguraba que el país ya no dependía del petróleo- México sigue viendo su "talón de Aquiles" en el monto total de las ganancias derivadas de la venta del crudo.

La diferencia aparentemente se sugiere de la siguiente forma. Si bien **JOSE ANGEL GURRIA** había manejado un índice que revelaba bajo un porcentaje en las exportaciones del crudo, el monto total de las divisas por dichas exportaciones seguía siendo determinante para la captación de ingresos del país. En palabras coloquiales, "exportamos muchas más cosas hoy día, pero es el petróleo uno de los productos que más dinero sigue dejando".

LA "CRISIS PETROLERA" VISTA DESDE AFUERA

Así lo revela en su exposición para "The Journal of Commerce" George Grayson. El autor relata como tras una denominada "prospectiva conservadora" el precio del crudo a 15.50 dlls. por barril, el presidente **ERNESTO ZEDILLO** y su gabinete financiero previó un 37 por ciento del presupuesto para 1998 derivado de los ingresos del petróleo. Como aprecia el analista en cuestión, la caída mundial de los precios del petróleo golpeó con extremo rigor las expectativas de gasto y las prospectivas de crecimiento de la economía previstas para el presente año.

Por otro lado, el gabinete económico, visto desde fuera tampoco previó los alcances cualitativos en el desplome de las cotizaciones del crudo. Es decir, en lo referente a la calidad del producto que exportamos y el precio promedio en que se cotiza a nivel mundial. En otras palabras, pudiera inferirse, la tecnología y márgenes de calidad utilizados en **PEMEX** colaboraron con la turbulencia. Hace alusión **GEORGE GRAYSON**: "Mientras un crudo como el West Texas Intermediate se desplomó de $ 20 a $ 12.50 por barril, el petróleo que mejor se vende en México, el Maya, se dobló por debajo de los $ 9 antes de su modesta recuperación".

Ante cualquier argumento interno, los analistas extranjeros ven con la frialdad de los números el impacto devastador del "Shock petrolero" en el desempeño de la economía mexicana, el cual, de entrada, forzó al presidente **ZEDILLO** a desviar $ 3 millones de dólares del gasto gubernamental y enfocó casi la totalidad de los esfuerzos del gabinete económico y de los directivos de energía y petróleo, es decir, el dinámico secretario de energía, **LUIS TELLEZ** y al director de **PEMEX, ADRIAN LAJOUS**, a concertar una asamblea tripartita con **ARABIA SAUDITA y VENEZUELA** para lograr la reducción colectiva de las exportaciones por 600,000 barriles al día con objeto de detener la caída mundial en los precios del crudo.

Aunado a ello, "The Economist" subraya la magnitud del impacto desde el otro punto de vista, también comentado en la esfera de la opinión pública pero sin el conveniente énfasis: "cada dólar por barril corta $ 800 millones de dólares de las ganancias del gobierno. En respuesta el gobierno ha recortado su gasto 2 veces en el año. En enero, con $ 1.8 billones y en marzo, $ 1 billón". Respuestas económicas que advierte la publicación norteamericana, son coherentes macroeconómicamente pero perjudicarán al mexicano promedio". En medio de todo este frenesí de versiones encontradas, el gobierno emite una expectativa de crecimiento que promete mantener el índice del PIB en el orden del 5 por ciento.

Diversos analistas económicos internacionales lo dudan... y tienden buenas razones para ello.

LAS PREGUNTAS DEL DIA
¿Será verdad...

... que en la fiesta que organizó **"THE NEW YORK TIMES"** para celebrar al equipo que obtuvo el premio **PULITZER**, en la categoría de reportaje internacional, **SAM DILLON, JULIA PRESTON, TIM GOLDEN** -quien hizo viaje especial desde New York donde ya tiene su base- y **CRAIG PYES**, resultó muy extraño que únicamente se viera a dos funcionarias del gobierno del mexicano: una, **GILDA SANCHEZ MEDINA**, encargada de prensa internacional de **PEMEX** y **JANET BROUSI**, encargada de prensa internacional de la **SECRETARIA DE RELACIONES EXTERIORES?**

La soya, previene el cáncer

Especial
MERIDIANO

Tepic.- La soya ayuda a prevenir y controlar enfermedades crónico-degenerativas y diversos tipos de cáncer, como el de mama, colon y estómago, debido a su alto contenido de nutrientes y baja cantidad de carbohidratos, grasas y colesterol, señaló la dietista de Salud Comunitaria del Seguro Social, Rosa Jardón.

Precisó que este alimento de origen vegetal contiene cinco minerales importantes (calcio, hierro, magnesio, fósforo y zinc), y otros complementos alimenticios como la tiamina, vitamina c y ácido fólico, que ayudan a evitar la desnutrición.

Añadió que generalmente los malos hábitos alimenticios -la indigestión de comidas "chatarra" y frituras con al... carbohidratos- favorecen ... fermedades crónico-degenera... la diabetes mellitus, hiperten... diopatía isquémica, entre otras.

Explicó la dietista que ... leguminosa muy económica ... en diversas formas, como ... chorizo, carne, pasteles, etc. ... tenido de fibra ayuda a tener ... tión, además de que es un alime... que 25 gramos de ésta equiva... a una ración de carne.

Meridiano

Director General
DR. DAVID ALFARO
Coordinación General Editorial: Antonio Tello

MERIDIANO PUERTO VALLARTA Director: MOISES MADARIAGA Morelos 800 esquina con Pipila Tels: 3 29 75, 3 29 76 Pto. Vallarta, Jalisco. e mail: meridian@pvnet.com.mx

MERIDIANO DE LA COSTA Coordinación General Editorial Jiménez 76, Santiago Ixc., Nay. e mail: lacosta@meridiano.com.mx

MERIDIANO DE IXTLAN DEL RIO Coordinación General Editorial Hidalgo 54 Pte. Ixtlán del Río, Nay. e mail: ixtlan@meridiano.com.mx

MERIDIANO de NAYARIT Director: GUILLERMO AGUIRRE Oficinas generales: Zapata 73 Pte. Tepic, Nayarit. Tels. 12 01 45, 16 37 18, 16 72 88, 12 94 18 y 12 66 30. e mail: meridiano@meridiano.com.mx

MERIDIANO GUADALAJARA, Jalisco Gerente de plaza: JORGE ORGANISTA. Av. Chapultepec Sur 130 C Tel. (3) 615 66 84. Publicación periódica autorizada. Registro de SEPOMEX Número 10881 12289 001. Características 12 1252 70. Certificado de Licitud de Título 3378. Certificado de Licitud de Contenido 2963. Título reservado por la SEP 1587 93. Sistema Internacional de Publicaciones Seriadas CODIGO ISSN 0128 509. Registro COPARMEX 153. Registro CANACINTRA 3240. Registro ANIERM 6029 93. Los colaboradores que firmen sus escritos son responsables del contenido de los mismos. No hay obligación de devolver originales aunque no se publiquen. Todos los fondos y correspondencia a este periódico deben ser dirigidos al Director General en el domicilio que aparece al margen. MERIDIANO es una Marca Registrada (MR). Se edita totalmente con sistemas computarizados y tiene distribución regional en el estado de Nayarit, y Puerto Vallarta, Jalisco. Representación Comercial en el DF: Rodrigo Lemus SA de CV. Londres 239 Col. Juarez, C.P. 6600 Mex. D.F. Ejemplares diarios en el Distrito Federal: La Torre de Papel, Club de Periodistas de México, Filomeno Mata 6 A México D.F. Centro Historico. Producido, Editado y distribuido por la Cía. Editorial Alpesor S. de R.L. Oficinas Generales, Redacción y Talleres: Emiliano Zapata No. 71 y 73 Poniente, C.P. 63000. Apartado Postal 65, Tepic, Nayarit. México.

EL CLIMA EN TEPIC

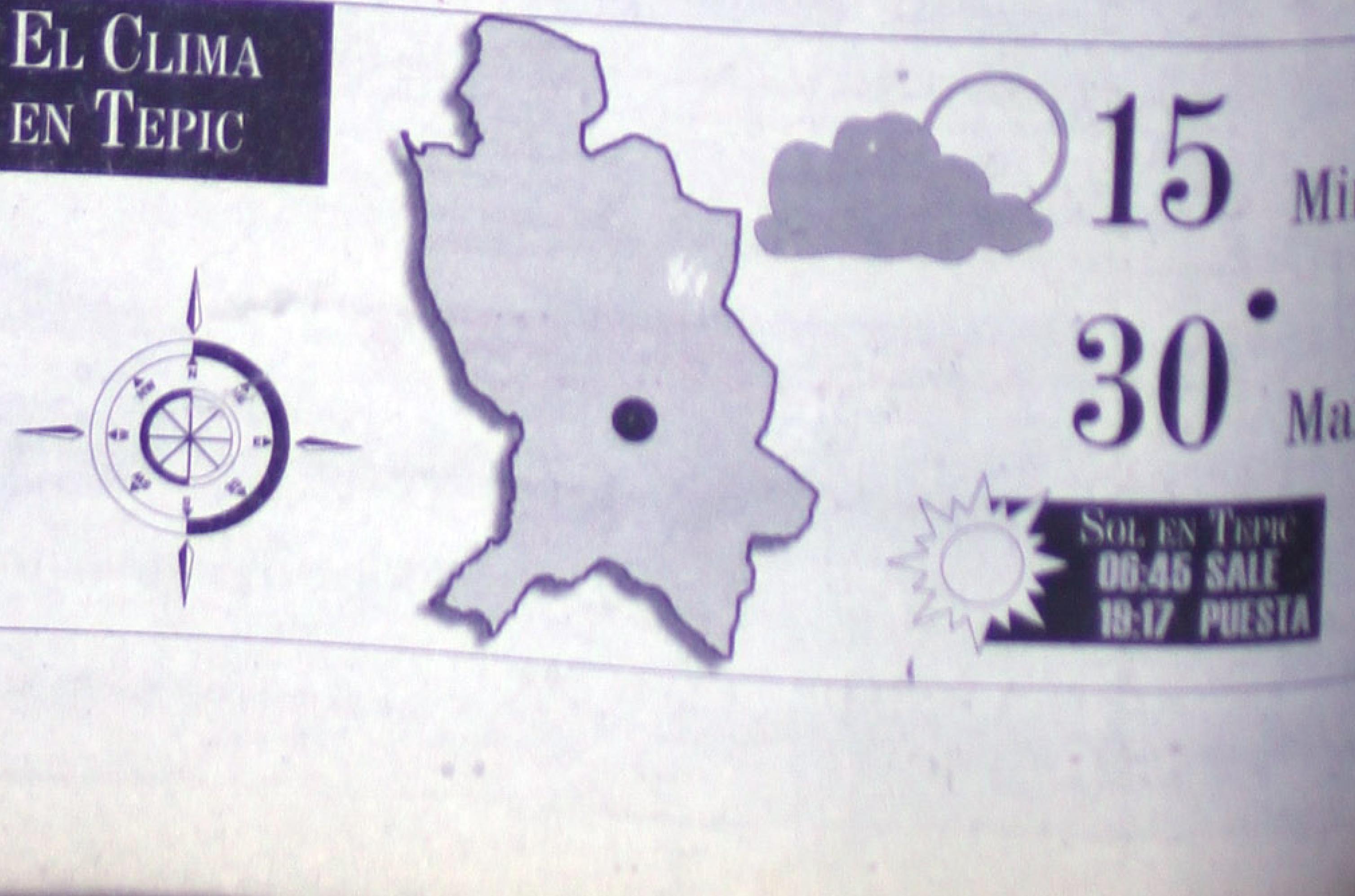

ARAGOZA:

s necesario que aspirantes se desgasten

ne desairen y s llamados a la PRI y del gobernador

gobernador del estado Rigoberto Ochoa mpo aún de que los aspirantes a la ubernatura por el Partido Revolucionario RI), trabajen con la seguridad de que la á por consulta a la base ya que esto sultados electorales que se tengan en los sí se aplicó.

Ochoa Zaragoza indicó que este meca- uno de los diferentes mecanismos utili- pero si se llegar a dar no tendríamos o como miembro disciplinado, acataría ier procedimiento".

o, dijo que sin embargo y sin tratar de adivinar, "estimo que el PRI verá los resultados de estos procedimientos en las elecciones de diversos estados y de ahí, dependerá la determinación para los estados que tendrán el proceso el año entrante, de tal suerte que yo no adelantaría nada al respecto".

Asimismo, Ochoa Zaragoza señaló que ahora que se habla de globalidad, diversidad y democracia, "muchos de los aspirantes por no decir que todos han malinterpretado estos conceptos y estiman que madrugar les pudiera ser redituable".

De los roces que ya se vislumbran entre algunos de los diferentes aspirantes, el mandatario comentó que "se da, seguramente porque carecen de programas, ideas, plataformas, tesis e ideas a bandera que levantan es la de ofensas y calumnias verbales y actitudes que efectivamente no me parecen correctas".

"Todos -añadió-, tienen derecho a manifestar sus aspiraciones, a luchar por ellas pero a lo que no tenemos derecho nadie es a ofender, a calumniar ni a aprovechar las fallas de algunos para hacerlos caldos de cultivo ya que estiman que en aras de la libertad pueden rebasar todos los marcos y normas".

En el mismo sentido, Ochoa Zaragoza aceptó que quienes aspiran, son gente bien conocida, están bien sopesados, su estatura política está bien medida y "no tienen para qué estar desgastándose en este forma y además desairando y desoyendo los llamados a la unidad del partido y míos en lo particular, pero son muy afectos a las cuestiones libertarias y en nombre de ello es que hacen todo esto. Lo bueno, es que lo que se calienta prematuramente también prematuramente se enfría".

Refiriéndose a la opinión de algunos analistas políticos de medios nacionales que hablan de las posibilidades reales para la gubernatura de Lucas Vallarta Robles y que Miguel Angel Navarro es el "caballo negro" del mandatario, Ochoa Zaragoza manifestó que "reiteramos que unos son los que quieren, otros son los que pueden pero hay otros que son los que deben, ahí está la gran cuestión. Miguel Angel Navarro ¿caballo negro?, no, yo no soy texano ni charro... soy de la CTM pero no charro".

Finalmente, Ochoa Zaragoza aceptó a raíz del acelere de los aspirantes, que "los tiempos han cambiado y no tienen porqué ser como cuando yo participé como aspirante, pero de esto a que sienta tristeza hay una gran diferencia. A veces me siento encabronado pero tengo dos trabajos, el de encabronarme y el de desencabronarme".

DEL RAMO 33

Más de 25 mdp para obra pública en Tepic

MERIDIANO

Tepic.- Con variantes en su normativa, pero con un claro espíritu de avanzar en la solución de necesidades, autoridades municipales informaron al pleno consejo de desarrollo social municipal, sobre el techo financiero de 25 millones 198 mil pesos, que se ejercerán en obra pública a través del ramo 33 de la federación en el municipio durante 1998.

La asamblea del consejo se llevó a cabo en el patio central de la presidencia, fue encabezada por el alcalde José Félix Torres Haro, quien en un breve mensaje a los consejales, expresó la importancia de progresar con unidad, de ser solidario con quien más lo necesita.

Reiteró además, la confianza que hay por parte de su administración para que los comités sean los encargados de realizar la obra, no obstante a marcar la normativa cambios sustanciales en torno a éste aspecto.

El pleno del consejo votó en forma unánime, para que se destine cantidad suficiente del techo financiero en el suministro de cinco mil desayunos escolares, que sumándose a los seis mil que entrega el DIF estatal hacen once mil raciones. El asunto de las becas también fue aprobado.

Fue una asamblea que contó con la participación activa de los consejales, que externaron dudas e hicieron comentarios que permiten tener una idea más amplia sobre la normatividad que rige dentro del ramo 33, apartado con el que es posible construir más obras de beneficio colectiva.

En la reunión de trabajo, estuvieron presentes funcionarios de la administración municipal, participó por la secretaría de planeación estatal, Roberto Parada, por la contraloría David Orozco, además de los regidores.

sible ar fondos amo 33

quetados" afirma el Finanzas

án presupuestos de cipales y de gobierno reglamentar el uso de os

guez

la descentralización del ramo 33 de la vida por el ejecutivo nacional, los go- municipales de todo el país tendrán la ner con mayor fluidez de los recursos den y así estar en condiciones de aten- ridad las demandas de la ciudadanía, Martínez López.

secretario de Finanzas que esta deter- ncial está muy ligada con la inquietud e Nayarit, Rigoberto Ochoa Zaragoza, s reclamos del pueblo fortaleciendo, en posibilidades de gobierno estatal, la yuntamientos.

dente de esto es que tanto los recursos estatales tienen que sujetarse a cierta más importante de ellas es que no po- los a otros conceptos más que para los minados. Son recursos que vienen eti- ní donde tendremos que vigilar que se natividad", dijo.

López señaló que las prioridades del berto Ochoa: salud y educación, están el ramo 33 de la federación, lo que cumplir de la mejor manera sus metas, poyo financiero, específico, del gobierno

ntralización que está llevando a cabo el sidente Ernesto Zedillo está reflejándo- muy trascendente en estos conceptos",

ario de Finanzas destacó que con este rán que realizar algunas adecuaciones a s de egresos de los municipios y del pro- tatal para reglamentar el uso de estos

POR ACUERDO LA ASAMBLEA DEL CONSEJO MUNICIPAL *y el alcalde capitalino, José Félix Torres Haro, fijaron un techo financiero de 5 millones 298 mil 701 pesos para obras públicas a través del ramo 33 durante 1988 en el municipio de Tepic.*

El gobierno no pretende desmantelar al Sutsem

- El conflicto es con la dirigencia, no con las bases sindicales, precisa el gobernador
- Se reitera la postura oficial: No hay plazas para los despedidos de Icanay

Por Manuel Rueda
MERIDIANO

Tepic.- Después de haber sostenido pláticas con Jesús Sarabia Ordóñez, mediador enviado por la CNOP en el conflicto SUTSEM-gobierno, el titular del Ejecutivo Rigoberto Ochoa Zaragoza, está en espera de que se formalice la fecha para el diálogo con la dirigencia de los trabajadores del estado. El mandatario, informó que en esta platica le expresó su disposición de reanudar el diálogo y sin embargo, "veo que las declaraciones no bajan de tono y al contrario, siguen en su más álgido nivel y se sigue exacerbando a las bases diciéndoles que el gobierno tiene el propósito de desmantelar el sindicato y esto es falso".

Ochoa Zaragoza, reiteró que el problema es con la cúpula sindical por lo que "no tenemos nada en contra de la base y sí estamos en el propósito de regular nuestras conductas pero no de acuerdo a los regaños ni a las presiones sino a lo que dice la ley y si alguien nos critica por ello, no sé entonces en qué tesitura colocarnos". Indicó que el cese de los miembros del SUTSEM, fue ajustado a derecho y si el procedimiento que se instauró no fue el correcto "esto no nos priva de volver a reiniciar correctamente el procedimiento, si no pudimos en esta instancia, nos vamos a la otra o a la otra, lo que queremos es que triunfe el derecho".

Ochoa Zaragoza habló también de la propuesta de reinstalación de los trabajadores de ICANAY de la que dijo: ya dejé bien claro y estoy apoyado en un principio de derecho, hay jurisprudencia en la Corte y el gobierno estará obligado a buscar un acomodo pero no a crear plazas nuevas y no las tenemos porque seguimos teniendo un exceso de personal". "No se puede entonces hablar de reinstalación - afirmó-, porque ICANAY ya no existe y además dónde los reinstalamos, si hubiera posibilidades futuras, no sería difícil, pero de esto a que nos presionen para que los reacomodemos a como de lugar, esto no es posible", concluyó.

YA NO SOMOS LOS MISMOS
déjanos demostrártelo

MACRO VIDEOCENTRO

PROXIMA REINAUGURACION

AV. INSURGENTES
ESQ. FLORES MAGÓN
No.724 PTE. COL. CENTRO

TE DE $18 MILLONES

os gasolina y celulares para el gobierno

el mandatario un "apretón de a" administrativo, ido que no se á el gasto social

Rueda

.- La baja del 1.3 por ciento en aciones federales que sufrió el Nayarit, no será un obstáculo obra social continúe ejecután- el gobernador del estado Ochoa Zaragoza al afirmar que del cinturón, será absorbido s a los gastos administrativos. tionado en torno a la dimensión ja, Ochoa Zaragoza informó que tidas federales hasta ahora, sin y sin considerar que podría o recorte, "tenemos una reducción del 1.3 por ciento del presupuesto total que serían alrededor de 16 a 18 millones de pesos".

En el mismo sentido, se le cuestionó acerca de cuáles serán los rubros más afectados por este recorte presupuestal a lo que el mandatario estatal respondió que "tengan la seguridad de que no vamos a parar en cuanto se refiere a las obras sociales".

Ochoa Zaragoza dijo en este sentido que "vamos a apretarnos el cinturón en otras cosas, en la cuestión administrativa, gastos de gasolina, evitaremos al máximo los celulares y si es posible nos comunicaremos con señales se humo, porque tenemos que hacer ahorros que nos ayuden a sortear este problema".

A CORTO PLAZO REHABILITACION DE LA RED DE AGUA EN TEPIC

Como para reforzar su argumento de que la obra de beneficio social no se detendrá, Ochoa Zaragoza informó también que en la pasada reunión con el director de la Comisión Nacional del Agua (CONAGUA), "nos comprometimos a aportar peso por peso para obtener los recursos que se requieren para eficientar el servicio del agua en Tepic".

Aunque dijo desconocer aún lo que se aportará en este caso, el mandatario expresó que "eso nos obliga a realizar cambios en nuestros presupuestos y cambios en partidas a efecto de generar un fondo que nos permita estar en condiciones y aportar lo que nos corresponde".

Finalmente, dijo que este tipo de obras, impedirán que se lleven a cabo otras pero finalmente, pienso que si preguntamos a la gente, sin pensarlo mucho nos responderían que es más importante que resolvamos lo del agua".

IUSACELL DIGITAL

IUSACELL, S.A. DE C.V.

SOLICITA

1 JEFE DE CENTRO DE SOLUCIÓN INMEDIATA.	3 REPRESENTANTES DE C.S.I.	1 CAJERO
Requisitos: ✓ Preferentemente con Nivel Licenciatura. ✓ Experiencia en manejo y control de personal. ✓ Experiencia en puestos de supervisión orientados a ventas. ✓ Buena presentación. ✓ Disponibilidad inmediata para contratación. ✓ Disponibilidad de horario.	Requisitos: ✓ Escolaridad: Nivel bachillearto, carrera técnica o comercial. ✓ Experiencia en ventas y atención a clientes. ✓ Buena presentación. Disponibilidad inmediata para contratación. ✓ Disponibilidad de horario.	Requisitos: ✓ Escolaridad: Nivel bachillearto, carrera técnica o comercial. ✓ Experiencia en facturación, contabilidad básica, y manejo de valores. ✓ Experiencia en atención a clientes y ventas. ✓ Buena presentación. ✓ Disponibilidad inmediata para contratación. ✓ Disponibilidad de horario.

Interesados presentarse los días 29 y 30 de Abril con Juan Miranda, en horario de oficina, cito en Av. del Valle No. 146-B, Fracc. Ciudad del Valle, Tepic, Nay., Tel. 01 (32) 14-73-17

Entregar solicitud de empleo debidamente elaborada, con fotografía reciente y curriculum vitae; anexar copia fotostática de los siguientes documentos:
- Constancia de Estudios.
- Credencial del IM.S.S. o formato de inscripción.
- Cartilla del servicio militar liberada (varones)
- Credencial para votar con fotografía (mujeres)
- Comprobante de domicilio
- Dos cartas de recomendación.

En su momento, empresarios harán valer su opinión política: Naya

Por César Rodríguez
MERIDIANO

Tepic.- La Junta Coordinadora Empresarial no es un organismo partidista, porque lo prohíbe la Ley de Cámaras Empresariales, pero sí tiene opinión política, y en su momento, cuando las circunstancias lo requieran, se hará escuchar, porque los empresarios también forman parte de la sociedad, con los mismos derechos y obligaciones que tiene cualquier ciudadano.

Sostuvo Jorge Naya Vidal, presidente de la Junta Coordinadora Empresarial de Nayarit (JCEN) luego de la reunión mensual del organismo cupular, donde se trató, principalmente, la participación de la iniciativa privada local en la IV Feria Internacional de las Américas, a celebrarse en Guadalajara del 22 al 26 de junio próximo.

Naya Vidal reiteró lo señalado en diferentes espacios sobre la postura del sector empresarial en las actividades políticas y de partido, las que diferenció claramente al señalar que dentro de su actividad social y económica los hombres de negocios también hacen política, aunque sin colores ni emblemas.

LA FERIA DE LAS AMERICAS, TIERRA FERTIL PARA LA PROMOCION

Respecto a la IV Feria Internacional de las Américas (FIA), explicó que la participación de la iniciativa privada local buscará, básicamente, la promoción de nuestra entidad como tierra fértil y abundantemente rica para todo tipo de inversiones.

Se requiere, abundó Jorge Naya, involucrar a los jóvenes empresarios y profesionistas egresados de las mejores universidades de todo el país en estas acciones para consolidar el desarrollo económico del estado.

"Esta será la primera ocasión en que se realice la Feria Internacional de las Américas en México, que se convertirá en el principal escaparate para la promoción de nuestro estado. Se espera la participación de más de 35 países, alrededor de 250 expositores y miles de empresarios como visitantes, lo que convertirá a este evento en el corazón internacional de los negocios", señaló.

Naya Vidal explicó que esta es una indiscutible oportunidad para además promover los productos nayaritas, pues con la presencia de tantos hombres de negocios se podrán ampliar los mercados a través de los intercambios comerciales entre empresas de diversos países.

"Necesitamos coordinarnos con el Gobierno del Estado para conformar un fuerte bloque de participación a fin de aprovechar al máximo este evento, que difícilmente volveremos a tener tan cerca, porque representa una de las oportunidades que estábamos esperando para dar a conocer lo que somos y lo que producimos", dijo por último.

Hoy, subasta 10 mil toneladas de frijol nayarita

Entre comercializadores de ocho estados se buscarán compradores para del producto nayarita

Por Oscar González Bonilla
MERIDIANO

Tepic.- Hoy se realizará la subasta de 10 mil toneladas de frijol, que organiza la Liga de Comunidades Agrarias y Sindicatos Campesinos de Nayarit. El anuncio fue hecho por el dirigente de la organización, Alejandro González Sánchez, quien además señaló que han sido invitados a participar empresarios de comercializadoras de los estados de Jalisco, San Luis Potosí, Nuevo León, Sonora, Baja California Sur, Zacatecas, Aguascalientes y Nayarit.

En esta reunión regional de concentración para la comercialización del frijol, que se efectuará en un [illegible] tal nayarita, [illegible] toneladas de [illegible] das como [illegible] Jamapa y [illegible]

En la [illegible] nuestra entid[illegible] de los prin[illegible] jol en el ám[illegible] acopio de 30 [illegible] frijoles negros [illegible] ros de primera [illegible] segunda clase [illegible] ciones de C[illegible]

Los c[illegible] nejar el cr[illegible] entonces [illegible] tercera etapa [illegible] consiste en [illegible] trar y a co[illegible] jandro Gonz[illegible]

Dijo que [illegible] valor agregado [illegible] retroventas [illegible] y con ello lo[illegible] del campesino [illegible] su credibilidad [illegible] sector y en [illegible]

El embajador de la República Popular China, Shen Yu Nao, *concluyó su visita al estado con un recorrido por la zona turística de Bahía de Banderas este martes; lo acompañó el secretario de Turismo, Jorge Humberto Sánchez Ibarra y funcionarios municipales.*

EN BAHÍA

Concluye visita de embajador chino Shen You a Nayarit

por Jesús López Rodríguez
MERIDIANO

Tepic.- Con un recorrido por la zona turística de los municipios de Bahía de Banderas y Compostela, el embajador de México de la República Popular China, Shen Yu Nao, concluyó el día de ayer su visita de dos días por Nayarit.

En compañía de su esposa, la señora Shi Cheg Hui, así como el primer secretario de la representación de ese país, Bao Esheng, y el secretario de Turismo de nuestra entidad, Jorge Humberto Sánchez Ibarra, efectuaron primeramente un sobrevuelo por el municipio de Bahía de Banderas.

Posteriormente, visitaron el complejo turístico de Nuevo Vallarta, guiados por el gerente del hotel Paradise Village, Ricardo Orozco.

Más tarde visitaron el centro recreativo Los Veneros, ubicado en la Cruz de Huanacaxtle, donde apreciaron una muestra de artesanías indígenas, además de los atractivos naturales de la zona. En esta parte del recorrido fueron conducidos por el gerente de Los Veneros, Guillermo Vázquez Aldana.

Antes de salir al municipio de Bahía de Banderas, el diplomático chino y su comitiva visitaron el megaproyecto turístico de Punta de Mita, para luego trasladarse a la playa de Rincón de Guayabitos, municipio de Compostela.

Poco después del mediodía de ayer llegó a su fin la visita que por dos días hizo a Nayarit el embajador Shen Yu Nao, quien un día antes, al iniciar el recorrido, manifestó que su propósito era conocer las potencialidades de Nayarit y promover un intercambio de la entidad con su país de origen.

La suscrita Secretario dá cuenta a la C. Juez Segundo del oficio 1098 y anexos que remite el Juez Sexto de lo Civil de Guadalajara, Jalisco recibido por este H. Juzgado a las 12:05 horas del día primero de Abril de 1998, quien dentro del expediente 145/95, tramitado en la Vía Especial Hipotecaria ante el Juzgado Sexto de la Civil de Guadalajara, Jalisco, promovido por Banco Internacional, S.A. en contra de CAMERINA DEL ROSARIO RODRIGUEZ LOERA Y OTROS solicita se publiquen edictos.-Artículo 21 de Enjuiciamiento Civil.
Tepic, Nayarit Dos de Abril de Mil Novecientos Noventa y Ocho.

Registrese en el Libro de Gobierno.-Como lo solicita, publíquese los edictos que acompaña en los Estrados de este H. Juzgado dos veces en un mínimo de tres y un máximo de ocho días entre una y otra publicación de acuerdo a lo previsto por el Artículo 72 del Enjuiciamiento Civil vigente en el Estado, así como en el Periódico de mayor circulación de esta ciudad en donde se concede al demandado el término de 30 días contados a partir de la última notificación que se les practique para que conteste la demanda promovida en su contra concediendosele dos días más en razón de la distancia, apercibido que de no hacerlo dentro del término concedido se les declarará la correspondiente rebeldía.-Por lo que en la brevedad posible cumplimentese por estar ajustado a la moral y a derecho y hecho lo anterior devuelvase a su lugar de origen con lo que en el se haya practicado.-Artículo 68 y relativos del Enjuiciamiento Civil
NOTIFIQUESE.-Así lo acordó la C. Licenciada MARIA LUISA DE LEON MEJIA, Juez Segundo de Primera Instancia del Ramo Civil ante la Secretario Licenciada ANA ROSA LOPEZ MONTES, que actuó y da fe.

EDICTOS

OLGA MARIA ALFARO

Comunico a usted que dentro de la causa [illegible] LLANOS ARANDA en contra de USTED [illegible] letra dice:
Tepic, Nayarit, a 16 de Abril de 1998 [illegible] ocho.
Como lo solicita y desprendiéndose de [illegible] término de ofrecimiento de pruebas se [illegible] en consecuencia se procede a la admisión [illegible] en autos se le admite en su totalidad al [illegible] ARANDA, por encontrarse ajustadas a [illegible] hace constar que la parte demandada OLGA [illegible] ofreció prueba alguna a su favor dentro de [illegible] lo que se le declara precluido su derecho [illegible] desahogo de las pruebas admitidas se [illegible] horas del día 18 dieciocho de mayo de [illegible] tenga verificativo en el local que ocupa [illegible] de pruebas por los que cítese a las partes [illegible] notificándose a la demandada OLGA MA[illegible] de edictos que se publiquen en el periódico [illegible] el periódico el Meridiano por dos veces [illegible] máximo de ocho días entre una y otra [illegible] 83, 192, 196, 199 y 202 del Código de [illegible] vigor.
NOTIFIQUESE.- ASI LO ACORDO LA [illegible] DEL RAMO FAMILIAR LICENCIADA [illegible] GOMEZ Y ANTE EL SECRETARIO LICE[illegible] OCAMPO LOPEZ, QUE ACTUA Y DA FE.

Atentamente
"Sufragio Efectivo.- No Re[illegible]
Tepic, Nayarit a 21 de Abril [illegible]
La Srio. del Juzgado Segundo [illegible]

LIC. MARÍA ELVIA OCAM[illegible]

EXPEDIENTE No. 662/97
JUZGADO.2o.FAM.
JUICIO.-CIVIL ORDINARIO

EDICTOS:

C. RAFAEL VELIZ GONZALEZ

Se le comunica que dentro del Juicio CIVIL ORDINARIO, al rúbro anotado promovido por GENOVEVA MIRAMONTES VIDAL EN CONTRA DE USTED, recayó un auto que a la letra dice:
Se le declara precluído su derecho al demandado RAFAEL VELIZ GONZALEZ, para ofrecer pruebas y para el desahogo de la audiencia prevista por el Artículo 202 del Código de procedimientos Civiles en Vigor, se señalan las 12:00 horas del día 14 catorce de mayo del año en curso por lo que citesele a las partes con la debida oportunidad.

ATENTAMENTE
"SUFRAGIO EFECTIVO.-NO REELECCION"
TEPIC, NAYARIT A 22 ABRIL DE 1998
LA SECRETARIO DEL JUZGADO
SEGUNDO FAMILIAR

LIC. MARIA ELVIA OCAMPO LOPEZ

EDICTO:

CC. ROSALINA RUBIO PRECIADO, Y
GILBERTO RUBIO PRECIADO
DOMICILIO IGNORADO.

En virtud de que se ignora sus domicilios, por éste conducto se les hace saber que en este Juzgado se tramita juicio CIVIL ORDINARIO, Expediente Número 449/97, promovido por BENJAMIN PEREZ CIBRIAN en contra de Ustedes, y que en el mismo se les concede el término de 9 nueve días a partir del día siguiente de la última publicación de este Edicto para que produzcan su contestación a la demanda en su contra, apercibiendolos que de no hacerlo se les declarará en rebeldía y se les tendrán por confesados o admitidos los hechos sobre los que no se suscite controversia, y se les harán las posteriores notificaciones por medio de listas que se publiquen en los Estados de este Juzgado a excepción de las Personales. Quedando a su disposición en la Secretaria de este Tribunal las copias simples de la demanda.

ATENTAMENTE
SUFRAGIO EFECTIVO.-NO REELECCION»
SANTIAGO IXC. NAYT. NOVIEMBRE 13 DE 1997
EL SECRETARIO DEL JUZGADO CIVIL
DE PRIMERA INSTANCIA

LIC. PEDRO GONZALEZ LUCACHIN

ADMINISTRACION LOCAL DE RECAUDACION
DE TEPIC, NAYARIT
SUBADMINISTRACION DE CONTROL DE
CREDITOS Y COBRO COACTIVO
SUPERVISION DE COBRO COACTIVO
CREDITO No. A-3510,3511,Y 3513

CONVOCATORIA DE REMATE
PRIMERA ALMONEDA

A las 11:10 horas del día 15 de Mayo de 1998, y de conformidad con los Artículos 176 y demás relativos y aplicables del Código Fiscal de la Federación, se rematará en esta Admón. Local de Recaudación lo siguiente:
LOTE DE TERRENO Y FINCA URBANA UBICADA EN CALLE LEON No. 510 NTE. CLAVE CATASTRAL A-01-82-27 DE ESTA CIUDAD DE TEPIC CON EXTENCION APROXIMADA DE 98 MTS2.
Dichos bienes fueron embargados a la Empresa Aceros y Materiales de Tepic S.A.
Para hacer efectivo un crédito fiscal a cargo de la misma por concepto de Impuesto sobre la Renta Personas morales.
Servirá de base para el remate la cantidad de $237,400.00 (DOCIENTOS TREINTA Y SIETE MIL CUATROCIENTOS PESOS 00/100 M.N.) y será postura legal la que cubra cuando menos las dos terceras partes de esa suma; en la inteligencia de que sólo serán admitidas las posturas que llenen los requisitos señalados en los Artículos 179,180,181,182 y demás relativos del Código Fiscal de la Federación.
Lo que se publica en solicitud de postores.
Tepic,Nayarit a 06 de Abril de 1998
Atentamente
SUFRAGIO EFECTIVO,NO REELECCION
El Administrador

MA. DE LOS ANGELES ORTEGA ZEPEDA

ADMINISTRACION LOCAL
DE
SUBADMINISTRACION
CREDITOS
SUPERVISION
CREDITO No.

CONVOCATORIA DE REMATE
PRIMERA ALMONEDA

A las 11:20 horas del día 15 de Mayo de 1998 [illegible] Artículos 176 y demás relativos y aplicables del [illegible] Federación, se rematará en esta Admón. Local [illegible] siguiente:
LOTE DE TERRENO Y FINCA URBANA UBICA[illegible] No. 21 CON CLAVE CATASTRAL 01-109-[illegible] NAYARIT, CON EXTENCION APROXIMADA DE [illegible]
Dichos bienes fueron embargados al C. ORO[illegible]
Para hacer efectivo un crédito fiscal a cargo de la [illegible] por concepto de Impuesto y Multas de Comercio [illegible]
Servirá de base para el remate la cantidad de [illegible] TREINTA Y TRES MIL TRECIENTOS CINCUENTA [illegible] y será postura legal la que cubra cuando menos [illegible] esa suma; en la inteligencia de que sólo serán admitidas [illegible] llenen los requisitos señalados en los Artículos 179, [illegible] relativos del Código Fiscal de la Federación.
Lo que se publica en solicitud de postores.
Tepic, Nayarit a 06 de Abril de [illegible]
Atentamente
SUFRAGIO EFECTIVO, NO REE[illegible]
El Administrador

EDICTO

Emplacese por éste medio a CAMERINA DEL ROSARIO RODRIGUEZ LOERA Y ALBERTO ALFONSO MARTINEZ LOPEZ, promueve BANCO INTERNACIONAL S.A. Expediente 145/95, para que contesten demanda, término 30 días última publicación apercibidos no hacerlo se declarará la correspondiente rebeldía.

Guadalajara, Jalisco Julio 10 de 1998

PRIMER SECRETARIO

LIC. ELSA NAVARRO HERNANDEZ

EXPEDIENTE CIVIL NUMERO 06/98

EDICTOS

C.HIPOLITO RODRIGUEZ VALDIVIA
POR IGNORARSE SU DOMICILIO

Se le notifica por segunda vez, que en este Juzgado se tramita el JUICIO MEDIOS PREPARATORIOS DE JUICIO EJECUTIVO, número 06/98, que promueve en su contra JUAN MANUEL RODRIGUEZ CURIEL, donde manifiesta que en el año de 1992, le entregó una cosecha de cacahuate y pasturas, por la cantidad de $52,250.00 CINCUENTA Y DOS MIL DOSCIENTOS CINCUENTA PESOS M.N. los que le cubriría Usted a final del mismo año, no habiendo cumplido con el convenio verbal entre ambos; por lo que le reclama el pago de la cantidad mencionada. Se le cita para que comparezca ante este Juzgado el día 4 CUATRO DE MAYO del año en curso, a las DOCE HORAS, a rendir confesión judicial, apercibiendole que de no comparecer en la fecha antes señalada, ni alegare justa causa que se le impida, se le tendrá por confesos de la certeza de la deuda.

ATENTAMENTE
"SUFRAGIO EFECTIVO-NO REELECCION"
AMATLAN DE CAÑAS, NAYT., A 21 de ABRIL DE 1998
EL SECRETARIO DEL JUZGADO

C. CARMEN URCIAGA HERNANEZ

SERVICIO DE ADMINISTRACION TRIBUTARIA
ADMINISTRACION LOCAL DE RECAUDACION
SUBADMINISTRACION DE CONTROL DE CREDITO Y
COBRO COACTIVO
322-SAT-R4-L33-D
CREDITO No. H-43193

ASUNTO:El que se indica

Tepic, Nayarit a 06 de Abril de 1998

C. DELEGADO REGIONAL DE LA
TESORERIA DE LA FEDERACION
UNIDAD DE VIGILANCIA DE FONDOS Y VALORES.
DELEGACION REGIONAL DE OCCIDENTE
AV. DE LAS AMERICAS #599
C.P. 44640 GUADALAJARA, JALISCO

Adjunto a la presente remito a Usted un ejemplar de la primera convocatoria de remate de los bienes que le fueron embargados al C. Rincon Romo Marco Antonio por concepto de incumplimiento de pago en parcialidades dichos bienes se describen a continuación.
TRACK DRILL SOBRE ORUGA MARCA GARNER DENVER MODELO ATD37000 SERIE 9670. TRACK DRILL SOBRE ORUGA MARCA GARNER DENVER MODELO ATD3100A SERIE 5472. TRACK DRILL SOBRE ORUGA MARCA GARNER DENVER MODELO ECM350 SERIE 241448
Misma que se llevará a cabo el día 15 de Mayo del año en curso a las 11:00 horas. Sin otro asunto en particular aprovecho la ocasión para enviarle cordial saludo.

ATENTAMENTE
SUFRAGIO EFECTIVO, NO REELECCION
LA ADMINISTRACION

MA. DE LOS ANGELES ORTEGA ZEPEDA

AVISO

En la Secc. de Ejec. Rel. Exp. 153/95 [illegible] Evaristo Ramos Cruz, Apoderado Gral. para [illegible] arrendadora Financiera Uoe, S.A. de C.V. [illegible] crédito demandado al Ing. Fausto Armando Ugarte [illegible] y a los señores Francisco Javier Ugarte Vila y [illegible] su carácter de fiadores solidarios por el pago de [illegible] 19 de Febrero de 1998, se acordó sacar a remate [illegible] y en pública subasta el lote de terreno número [illegible] manzana 111 y construcción sobre el mismo, [illegible] El Tecolote, ubicado en la calle Palomas [illegible] Colinas del Rey de la Ciudad de Tepic, Nayarit [illegible] colindancias siguientes: NORTE: en 53.30 metros [illegible] 53.50 metros con lote 13, ESTE: en 20 metros [illegible] 20.00 mtos. con calle Palomas, con inscripción [illegible] el Registro Público de la Propiedad de Tepic, Nay. [illegible] Tomo 267, Sección Primera, Serie "A" a fojas [illegible] ocho.- Servirá de base para el remate la suma [illegible] PESOS 00/100 Moneda Nacional, valor pericial [illegible] cantidad que cubra las tres cuartas partes de [illegible] dicha almoneda las DIEZ HORAS DEL DIA DIEZ DE [illegible] CURSO, en el Juzgado Octavo de Primera Instancia [illegible] Trigueros, esq. M. Molina de esta Ciudad. De [illegible] Y para su fijación por tres veces dentro de [illegible] costumbre de esta ciudad, los lugares de costumbre [illegible] la Tabla de Avisos de este Juzgado, en la Tabla de [illegible] lo Civil en turno, de Tepic, Nayarit, de igual [illegible] Ciudad de Veracruz, Ver. A los diecisiete días del [illegible] novecientos noventa y ocho.

EL SECRETARIO

LIC. SERGIO FERRER GARCIA

ICIÓ EL DIRIGENTE ESTUDIANTIL?

oy amenazado de muerte": Lomelí Payán

s declaraciones, el presidente de la FEUAN afirmó que "gentes de afuera y de adentro" de la Universidad e si "quiere a la vida realmente" debe de apoyar a uno de los aspirantes a la rectoría

ar de que la aparente tranquilidad al sidad Autónoma de Nayarit (UAN) y de ernador a la no intervención ante la ya n de un nuevo rector el presidente de la udiantes (FEUAN) Humberto Lomelí r recibido amenazas hasta de muerte determinados aspirantes.

l propio dirigente estudiantil manifestó que hasta este día, "tenemos amenazas de muerte y de todo tipo pero el gobernador Ochoa Zaragoza ya tiene conocimiento porque estamos recibiendo desde tarjetazos hasta llamadas y amenazas y todo tipo de cosas pero le tenemos bien informado".

Lomelí Payán, declinó dar nombres de quienes le hacen este tipo de presión al comentar que "prefiero evitar el dar nombres porque la seguridad física es primero, son gente de fuera de la universidad pero también hay algunos de adentro".

Sobre el sentido que llevan las amenazas, el entrevistado afirmó: "me han dicho que si no acepto lo que me dicen que si le topo a lo que venga, que si quiero a la vida realmente, que si soy de verdad universitario y en fin, son varios".

Lomelí Payán, dijo que sin embar[illegible] ntinúan las constantes reuniones que junto a los [illegible] entes de los sectores administrativo y académico d[illegible] Máxima Casa de Estudios en las que "buscamos qu[illegible]s intereses de las agrupaciones que representamos estén bien fortalecidas por el rector que llegue y más que un nombre, buscamos esto".

Del mismo modo dijo para finalizar que para determinar algún candidato de unidad, buscamos una persona que coincida con los intereses de los sectores por lo que creo que nos pondremos de acuerdo ya que tenemos prácticamente una terna compuesta por quienes pueden representar bien los intereses de la UAN y creo que este mismo miércoles, tendremos ya un nombre en firme".

ILDEFONSO COINCIDE CON EL RECTOR

Lo ideal para la UAN es un candidato de unidad

Por Manuel Rueda
MERIDIANO

Tepic.- De no obtenerse un candidato de consenso entre los sectores, se corre el riesgo de que se generen conflictos difíciles de resolver al interior del Alma Mater, afirmó el dirigente del Sindicato de Personal Académico de la Universidad Autónoma de Nayarit (UAN) Ildefonso López Castillo tras dar a conocer que las pláticas al respecto están avanzadas.

El entrevistado, dijo que en las pláticas mencionadas se insiste en que quien logre el cargo debe ser una gente con experiencia y conocimiento "en lo particular, no puedo pensar que alguien pretenda ser rector sólo para figurar, yo no votaría por estas gentes".

Dijo, que quienes aspiran deben pensar que la universidad está en todos los municipios de la entidad por lo que llega a ser diferente en muchos aspectos pero con un objetivo común, "la docencia, la investigación y la difusión del a cultura, quien no lo piense así no puede pensar en ser rector".

"Nos estamos reuniendo constantemente, dijo refiriéndose a las dirigencias de los sectores, y no hemos llegado al consenso porque nos falta entender quien pueda ser realmente el adecuado ya que se habla de doce gentes o más".

Dijo sin embargo que solamente llegarán a 8 de los que declinó a dar nombres, quienes cubren el perfil pero "todavía hay que analizarlos y como consecuencia debemos estar en condiciones para que en su momento lo determinemos, aunque no queremos un arribista ni oportunista, los universitarios tenemos la capacidad de definir quien deba ser su rector y no creo que se deba imponer".

Acerca del perfil señalado, López Castillo indicó que "pudiera pensar en que el rector que llegará, debe de conocer a la universidad, tener un proyecto congruente y no fantasioso donde se vea que efectivamente conoce a la universidad, así como los medios para desarrollarlo".

De la supuesta encuesta realizada por "amigos" del aspirante **Ricardo Gómez, el entrevistado dijo** que "no creo que sea un madruguete, sino más bien un error porque no nos dicen quien encuesta ni a quiénes, creo que en lugar de ayudarle le están perjudicando".

"Es irreal lo que dicen la encuesta -afirmó-, porque no se puede hablar de un 68 por ciento contra un 4 por ciento, nadie tiene un perfil así porque entonces no tendría que estarse buscando alguien adecuado porque ya lo tendríamos definido. Creo que la hicieron para tratar de impresionar y no pensaron como universitarios; con esto, Ricardo no queda fuera de la competencia pero si le perjudicaron demasiado".

Finalmente, López Castillo aseveró que la convocatoria para la elección de un nuevo rector deberá publicarse el día nueve de mayo y en ella se especificarán los tiempos de registro pero lo ideal sería un candidato de unidad porque de no ser así se generaría un conflicto que perjudicaría a la **universidad y muy difícil de resolver".**

SOCIEDAD COOPERATIVA
TRABAJADORES DE PASCUAL, S.C.L.
"BOING"
SOLICITA POR EXPANSIÓN:
1 ALMACENISTA
1 SECRETARIA AUX. CONTABLEY
5 VENDEDORES
1 OBRERO GENERAL
-Licencia vigente
-Manejo de unidad de 3 1/2 toneladas.
REQUISITOS:
*Experiencia mínima de 1 año.
*Disponibilidad de horario.
*Buena presentación.
*Edad de 21 a 38 años.
Interesados presentarse a
TETEWA 25 BLOQUE "B"
Central de Abastos, Tepic, Nayarit.
HORARIO: 10 A 2 Y 3 A 6 P.M.
Los días 28 y 29 de Abril de 1998.

UNIVERSIDAD CUAUHTEMOC
CAMPUS GUADALAJARA
ta a los Abogados, Licenciados en Administración, Economistas, tadores Públicos y pasantes de dichas carreras, así como a los Servidores Públicos y Funcionarios Empresariales, a su:
DIPLOMADO EN ERECHO CONTRACTUAL
al se desarrollará en catorce módulos, del 8 de Mayo al 20 de Junio de 1998.
PROFESORES:
JOSE DE JESUS LOPEZ MONROY
or en la licenciatura y en la División de posgrado de la Facultad de Derecho de la UNAM y etario General de la misma; autor de diversas obras jurídicas entre las que destacan: "La tación neoliberal y "El principio de la buena fé en el Derecho Civil".
VIER TAPIA RAMREZ
or en la licenciatura y tutor en el doctorado por investigación de la Facultad de Derecho de la , investigador del Centro de Investigaciones Jurídicas y Sociales de la Universidad Cuauhtemoc ebla; autor de diversas obras jurídicas, entre las que destaca el libro "La Teoría de la visión".
ERNARDO PEREZ FERNANDEZ DEL CASTILLO
sor de las Facultades de Derecho de la UNAM y de la Universidad Anahuac, coordinador de ado en Derecho de ésta última, exPresidente de la Asociación Mexicana de Notariado, residente y Vicario de la Asociación Internacional de Notariado para América Latina, autor de os libros jurídicos, entre los que destacan: "Contratos Civiles", "Derecho Notarial", "Etica al", "Representación, poder y mandato" y "Derecho Registral".
AUDENCIO DELGADO FLORES
sor de Derecho Mercantil en la Universidad de Las Américas, también, en la licenciatura y en el rado de la Facultad de Derecho de la UNAM, así como tutor en el doctorado por investigación de sma; autor del libro "Filosofía del Derecho" y de diversos artículos sobre contratos mercantiles.
OSE MANUEL LASTRA LASTRA
sor de la Facultad de Derecho de la UNAM, investigador de tiempo completo del Instituto de tigaciones Jurídicas de la UNAM y del Sistema Nacional de Investigadores, autor de numerosos s y artículos de Derecho del trabajo, entre otros: "Derecho Sindical" y "Mecanismos para la ción de controversias laborales en el TLCAN".
JORGE ADAME GODDARD
esor de la Facultad de Derecho de la UNAM y de la Escuela Libre de Derecho de la Ciudad de co, Investigador de tiempo completo del Instituto de Investigaciones Jurídicas de la UNAM y del ema Nacional de Investigadores, autor de diversas obras jurídicas, como: "El Contrato de praventa Internacional" y "Estudios sobre compraventa internacional".
JORGE FERNANDEZ RUIZ
esor en la licenciatura y en la División de posgrado y tutor en el doctorado por investigación de la ultad de Derecho de la UNAM, investigador del Instituto de Investigaciones Jurídicas de la UNAM y Sistema Nacional de Investigadores; autor de diversas obras jurídicas, entre las que destacan los os "Derecho Administrativo" y "El Estado Empresario".
AS CLASES SE IMPARTIRAN LOS VIERNES DE 17:00 A 22:00 HRS.
LOS SABADOS DE 9:00 A 14:00 HORAS.
SE OTORGARA CONSTANCIA DE ACREDITACION
PASANTES Y ESTUDIANTES CON CREDENCIAL VIGENTE 25% DE BECA
IFORMES E INSCRIPCIONES EN LA UNIVERSIDAD CUAUHTEMOC
RINCON DE LOS AHUEHUETES No. 1988, RINCONADA DEL SOL
CONDO PLAZA DEL SOL, SECTOR JUAREZ, C.P. 45050
TELS: 01(3) 121-64-61 Y 121-64-59

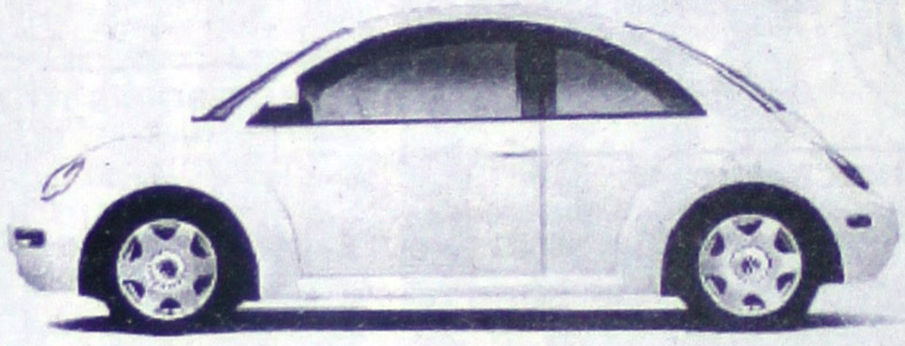
sonrie
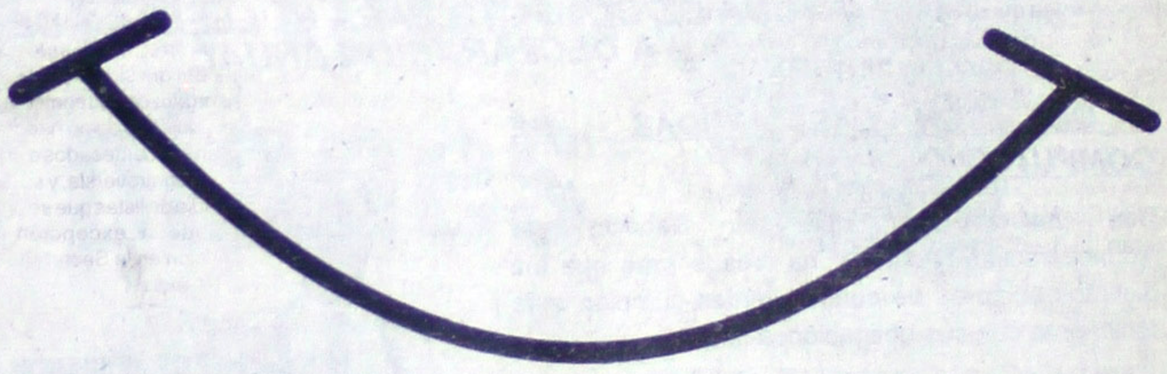
te Invitamos a que conozcas
el Nuevo Automóvil Beetle
de Volkswagen
Admira toda la linea de automoviles VW 98.
Automotriz de Nayarit, S.A. de C.V.
Av. Insurgentes y Sauce Tel. 14-28-80 Tepic, Nayarit

Ordenes de aprehensión contra estafadores

* Jesús Silva Castañeda y Delia González Flores, son los responsables del fraude del "concierto de Ricky Martin"

Por Lenin Salvador Guardado

MERIDIANO

Tepic.- La Procuraduría General de Justicia del Estado ya cuenta con dos órdenes de aprehensión en contra de los presuntos responsables de haber realizado el macrofraude del "concierto de Ricky Martin".

Lo anterior lo dio a conocer el titular de la dependencia, Marco Antonio Carrillo Rincón, quien dijo que las averiguaciones que se tenían, fueron consignadas y "se pidió la reparación del daño y todo va a seguir su cause, pero, del punto de vista penal, esa sería la solución".

Las órdenes de captura con la que cuenta la procuraduría, son en contra de Jesús Silva Castañeda y Delia González Flores; el primero por haber rentado el teatro del pueblo y la segunda por adquirir el dinero de los boletos de la preventa.

El procurador Carrillo Rincón, mencionó que se busca por todas partes a esos vivales y que mencionó que también pudiera resultarles "una responsabilidad objetiva" a los encargados del Teatro del Pueblo y a la empresa PEPSI; pero aclaró, "eso lo decidirá el Juez".

Asimismo informó que se buscan los mecanismos legales para reembolsarles su dinero a los cerca de mil 400 estafados que el pasado 23 de abril pretendían admirar al puertorriqueño "Ricky Martín".

Los átomos hablan a los investigadores: Tre

* Todo un éxito la IX Semana de la Investig

Por Jesús López Rodríguez
MERIDIANO

Tepic.- En el Instituto Tecnológico de Tepic, se efectuó la clausura de la IX Semana de la Investigación Científica, que inició el pasado 20 de abril del presente año, a través de la Academia Mexicana de Ciencias y con la participación de dos instituciones hermanas como son la Universidad Autónoma de Nayarit y el ITT.

Fue precisamente el maestro en ciencias Guillermo Licea Sandoval, profesor asociado en la Universidad Autónoma de Baja California en la Unidad Tijuana, quien cerró con broche de oro exponiendo la conferencia "Lenguaje Java y sus aplicaciones en Internet", logrando mantener el interés de sus oyentes, dado su amplio conocimiento del tema.

Otros conferencistas, fueron: el doctor Hugo Arechiga Urtuzuastegui, el M.C. Carlos Carvajal Cazola, J.Antonio Garzón Tiznado, y el M.C. José Armando Ulloa, tratando los temas, "La exploración del cerebro", "El control biológico en el manejo integral d ela broca del café", "La biotecnología y su aplicación en el sector agropecuario" y "Alternativas de Industrialización del mango". La semana de la Investigación Científica se promueve cada año en todas las

LA UNIVERSIDAD AUTONOMA DE NAYARIT
LA ESCUELA DE MEDICINA HUMANA
Y LA DIRECCION DE INFRAESTRUCTURA ACADEMICA

Invitan al:

II DIPLOMADO EN INFORMATICA PARA LA TOMA DE DECISIONES EN SALUD

Debido a la progresiva tecnificación en el área de la salud, este desarrollo profesional se ha vuelto cada vez mas complejo ya que no solamente se desarrolla en el ámbito clínico-terapêutico, sino que se sustenta cada vez mas en el proceso enseñanza-aprendizaje implicando por ende todas las actividades de investigación.

Siendo la informática la herramienta mas eficaz hasta hoy conocida para acceder a la simulación clínica y a los bancos de información médica, se hace patente la necesidad de capacitar al trabajador de la salud en este contexto.

OBJETIVOS DE APRENDIZAJE

Objetivos operativos

El alumno al término del curso será capaz de:
- Manejar una computadora de alta tecnologia
- Usar e interpretar un simulador clínico
- Utilizar el sistema de telemedicina para comunicarse
- Navegar por internet
- Accesar a los bancos de información médica en las universidades y hospitales de todo el mundo
- Usar el correo electrónico

Objetivos intermedios

El alumno durante el curso aprenderá a:
- Seleccionar la información médica de los bancos de información
- Analizar costos de atención en salud y elevar la productividad de los sistemas de atención en salud

ESCUELA DE MEDICINA U.A.N.

AULAS Y LABORATORIOS DEL COMPLEX UAN

INSCRIPCIONES

Desde el 9 de Abril en la Secretaría de la Escuela de Medicina con la Sra. Martha Enríquez. (horas hábiles) CUPO LIMITADO.

210 HORAS / CREDITO CURRICULARES UAN

CARACTERISTICAS GENERALES

Sede.-Aulas y laboratorios de la Escuela de Medicina y laboratorios de cómputo del COMPLEX
Fecha.- Del 8 de mayo al 5 de septiembre
Duración.- 210 horas-crédito
Cupo.- 20 alumnos

REQUISITOS DE INGRESO.-
- Ser médico o profesional de áreas afines a la salud
- No requiere tener conocimientos previos de computación
- 2 Fotografías tamaño infantil a colores o blanco y negro
- 1 Fotocopias del título o cédula profesional
- Llenar solicitud de inscripción
- Efectuar el pago correspondiente.

PLAN DE PAGOS:

Opción 1.-
Pago total del curso $ 4,000

Opción 2.-
Pagos parciales de $ 2,000 al inicio del primer módulo y antes de cada evaluación

Opción 3.-
Profesores y Trabajadores de la Universidad $ 5000 en 8 quincenas por la Dirección de Protección al salario.

REQUISITOS DE PERMANENCIA
- Tener un 80% de asistencia
- Acreditar cada módulo previo.

PROFESORES TITULARES

Dr. Ramón Boom Anglada
Asesor en Cómputo Académico de la Facultad de Medicina de la UNAM
boom@servidor.dgsca.unam.mx

Dr. Antonio Cerritos
Jefe del Depto. de Cómputo Académico de la Facultad de Medicina de la UNAM
cerritos@servidor.dgsca.unam.mx

Dr. Ignacio González Angulo
Jefe del Centro de Cómputo Académico de la Escuela de Medicina (humana)
inglales@nayar.uan.mx

SAT
Servicio de Administración Tributaria
SECRETARÍA DE HACIENDA Y CRÉDITO PÚBLICO

DECLARACIÓN ANUAL DE PERSONAS FÍSICAS

Recuerde que el plazo para que las personas físicas presenten su declaración del ejercicio de 1997, vence el próximo 30 de Abril.
La declaración deberá presentarse en los bancos autorizados y en las siguientes formas fiscales de acuerdo al tipo de ingresos que obtuvo en el año.

Forma Fiscal 8 — Declaración del Ejercicio Personas Físicas, pago del ISR, Sueldos y Salarios, con su anexo 1: Deducciones Personales, en su caso.

Forma Fiscal 6 — Declaración del ejercicio. Personas físicas con sus anexos correspondientes a: Salarios y honorarios; arrendamiento; enajenación, adquisición de bienes, dividendos y otros ingresos; actividades empresariales régimen general, actividades empresariales régimen simplificado, retenedores, copropietarios y deducciones personales en su caso.

Los contribuyentes que hubiesen percibido ingresos por salarios de un solo patrón, no tienen obligación de presentar declaración anual.

ORIENTACION FISCAL GRATUITA Y CONFIDENCIAL.

Atención Personal: En los módulos de Asistencia al Contribuyente ubicados en Esteban Baca Calderón No. 11 Fraccionamiento Jardines de la Cruz y en Plaza de Alica Local 27-B. **Atención Teléfonica:** 14-84-16, 14-82-00 y 13-28-84.- Del interior llame sin costo al 01-800-90-450-00 a nivel nacional, en el D.F. al 227-02-97. Audio **Respuesta.**- Servicio automatizado continuo de consulta las 24 horas, los 365 días. En el D.F. marque al 228-67-40, en Guadalajara al 678-71-40. **Material Editorial y Audiovisual.**- Folletos, tripticos y otras publicaciones, así como diversos títulos en video que para cada caso se encuentran a su disposición en las áreas de asistencia al contribuyente. **Internet.**- http/www.shcp.gob.mx Correo Electrónico.- asisnet@.shcp.gob.mx

SHCP

SERVICIO DE ADMINISTRACION TRIBUTARIA
ADMINISTRACION LOCAL JURIDICA DE INGRESOS DE TEPIC
ASISTENCIA AL CONTRIBUYENTE
PROGRAMA DE TALLERES FISCALES
PERIODO: ABRIL DE 1998.

FECHA	TEMAS	
LUNES 13-ABR.- 1998	LLENADO DEL FORMATO 8 REGIMEN POR SUELDOS Y SALARIOS DE UN SOLO PATRON	17:00 A
	CALCULO ANUAL POR HONORARIOS Y LLENADO DEL FORMATO 6 ANEXO 2	18:30 A
MARTES 14-ABR.- 1998	LLENADO DEL FORMATO 6 ANEXO 1 SUELDOS Y SALARIOS POR 2 PATRONES	17:00 A
	CALCULO ANUAL POR SUELDOS Y SALARIOS Y HONORARIOS CON I.V.A (FORMATO 6 ANEXO 1)	18:30 A
MIERCOLES 15-ABR.- 1998	CALCULO ANUAL DEL REGIMEN POR HONORARIOS MEDICOS Y DENTISTAS (FORMATO 6 ANEXO 1)	17:00 A
	CALCULO ANUAL DE HONORARIOS AGENTES DE SEGUROS (FORMATO 6 ANEXO 1 Y 6)	18:30 A
JUEVES 16-ABR.- 1998	CALCULO ANUAL POR SUELDOS Y SALARIOS Y HONORARIOS SIN I.V.A (FORMATO 6 ANEXO 1)	17:00 A
	LLENADO DEL FORMATO 6 ANEXO 1 SERVICIOS PERSONALES INDEPENDIENTES	18:30 A
VIERNES 17-ABR.- 1998	CALCULO ANUAL POR JUBILACION PAGO UNICO	17:00 A
	CALCULO ANUAL POR INDEMNIZACION	18:30 A
LUNES 20-ABR.-1998	LLENADO DEL FORMATO 6 ANEXO 2 ARRENDAMIENTO CASA- HABITACION	17:00 A
	CALCULO ANUAL POR ARRENDAMIENTO LOCAL COMERCIAL (FORMATO 6 ANEXO 2)	18:30 A
MARTES 21-ABR.-1998	CALCULO ANUAL POR ARRENDAMIENTO CASA HABITACION CON LOCAL COMERCIAL	17:00 A
	ARRENDAMIENTO CASA- HABITACION CON SALARIOS (FORMATO 6 ANEXO 1 Y 2)	18:30 A
MIERCOLES 22-ABR.-1998	ARRENDAMIENTO CASA- HABITACION Y LOCAL COMERCIAL CON SALARIOS	17:00 A
	CALCULO ANUAL POR ACTIV. EMPRESARIALES REGIMEN SIMPLIFICADO (PERSONA FISICA)	18:30 A
JUEVES 23-ABR.-1998	CALCULO ANUAL DEL REGIMEN POR HONORARIOS MEDICOS Y DENTISTAS (FORMATO 6 ANEXO 1)	17:00 A
	LLENADO DEL FORMATO 6 ANEXO 1 SERVICIOS PERSONALES INDEPENDIENTES	18:30 A
VIERNES 24-ABR.-1998	LLENADO DEL FORMATO 8 REGIMEN POR SUELDOS Y SALARIOS DE UN SOLO PATRON	17:00 A
	LLENADO DEL FORMATO 6 ANEXO 1 SUELDOS Y SALARIOS POR 2 PATRONES	18:30 A
LUNES 27-ABR.-1998	CALCULO ANUAL POR HONORARIOS Y SALARIOS SIN I.V.A (FORMATO 6 ANEXO 1)	17:00 A
	CALCULO ANUAL POR SUELDOS Y SALARIOS Y HONORARIOS CON I.V.A (FORMATO 6 ANEXO 1)	18:30 A
MARTES 28-ABR.-1998	ARRENDAMIENTO CASA- HABITACION CON SALARIOS (FORMATO 6 ANEXO 1 Y 2)	17:00 A
	ARRENDAMIENTO CASA- HABITACION Y LOCAL COMERCIAL CON SALARIOS	18:30 A
MIERCOLES 29-ABR.-1998	CALCULO ANUAL POR ACTIV. EMPRESARIALES REGIMEN SIMPLIFICADO (PERSONA FISICA)	17:00 A
	CALCULO ANUAL POR ACTIV. EMPRESARIALES REGIMEN SIMPLIFICADO (SECTOR GANADERO P.F.)	18:30 A
JUEVES 30-ABR.-1998	CALCULO ANUAL POR ARRENDAMIENTO CASA- HABITACION (FORMATO 6 ANEXO 2)	17:00 A
	CALCULO ANUAL POR ARRENDAMIENTO LOCAL COMERCIAL (FORMATO 6 ANEXO 2)	18:30 A

ORIENTACION FISCAL GRATUITA Y CONFIDENCIAL

Atención Personal: En los módulos de Asistencia al Contribuyente ubicados en Esteban Baca Calderón No. 11 Fraccionamiento Jardines de la Cruz y en Plaza de Alica Local 27-B. **Atención Telefónica**.- 14-84-16, 14-82-00 y 13-28-84. Del interior llame sin costo al 01-800-90-450-00 a nivel nacional, en el D.F. al 227-02-97. **Audio Respuesta**.-Servicio automatizado continuo de consulta 24 horas, los 365días. En el D.F. marque al 228-67-40, en Guadalajara al 678-71-40. **Material Editorial y Audiovisual**.-Folletos tripticos y otras publicaciones,así como diversos titulos en video que para cada caso se encuentran a su disposición en las áreas de asistencia al Contribuyente ubicados en Esteban Baca Calderón así como diversos titulos en video que para cada caso se encuentran en su disposición en las áreas de asistencia al contribuyente **Internet**.- http/www.shcp.gob.mx **Correo Electrónico**.- asisnet @ .shcp.gob.mx

SAT
Servicio de Administración Tributaria
SECRETARIA DE HACIENDA Y CREDITO PUBLICO

ADMINISTRACION LOCAL JURIDICA DE TEPIC
PRESENTA:
AYUDA DE COMPUTO PARA EL LLENADO DE LA DECLARACION ANUAL.

¿ QUE SON LAS AYUDAS DE COMPUTO ?

Son instrumentos que el Servicio de Administración Tributaria, ha creado para que los distintos sectores de contribuyentes cumplan más fácilmente con sus obligaciones fiscales.

¿ QUE SECTORES PUEDEN HACER USO DE LAS AYUDAS DE COMPUTO?

Las Contribuyentes que en 1997, obtuvieron ingresos por:

- Salarios
- Jubilación
- Arrendamiento
- Enajenación de Bienes Inmuebles
- Indemnización
- Honorarios
- Régimen Simplificado.

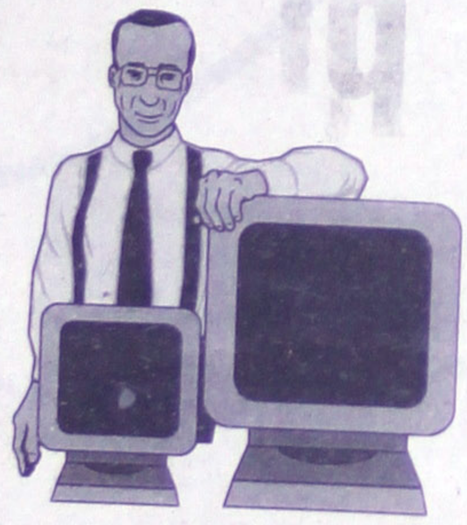

REQUISITOS PARA OBTENER LAS AYUDAS DE COMPUTO

Acudir a la Administración Local Jurídica de Ingresos de Tepic y solicitar las copias correspondientes entregando 5 diskettes al cambio. (Son para Windows '95)

LAS AYUDAS DE COMPUTO SON GRATUITAS

PARA MAYOR INFORMACION, ACUDA A LA ADMINISTRACION LOCAL JURIDICA DE INGRESOS DE TEPIC, NAY. ESTEBAN BACA CALDERON 11, FRACC. JARDINES DE LA CRUZ. TEL.(91-32) 14-82-00
MODULO DE ASISTENCIA FISCAL GRATUITA SITO EN EL LOCAL 27-B DE PLAZA DE ALICA TEL : 13 - 28 - 84

MENSAJE RADIOFÓNICO A NIÑOS

Ney retoma la tradición de Emilio

Por Lenin Salvador Guardado
MERIDIANO

Tepic.- Con motivo del Día del Niño, mañana el Sector Popular del Partido Revolucionario Institucional (PRI), realizará una fiesta en la colonia Mololoa, por la Avenida México, para los niños de la zona norte de esta ciudad capital en donde asistirán payasos, habrá piñatas, música y dulces.

Lo anterior fue informado por el dirigente estatal de la CNOP, Ney Manuel González Sánchez, quien agregó que también el próximo sábado dos de mayo, hará un evento similar para los infantes de la zona sur de la ciudad, fiesta que será en la colonia Lázaro Cárdenas.

Dichos eventos se realizarán en coordinación con otras organizaciones políticas y sociales que colaboraron con regalos, dulces y piñatas para dárselos a los menores.

El también diputado, Ney M. González, añadió que a petición de niños y sobretodo de padres de familia, transmitirá los días 29 y 30 de Abril un saludo a los niños y niñas del estado a través de la radio, sólo con la finalidad de mantener viva la tradición que fue impuesta por su padre, Emilio González Parra, cuando era gobernador.

"Me lo solicitaron durante el velorio, en la CTM, frente a la tumba de mi padre y ha continuado en misas y novenarios en diferentes puntos de la ciudad, en las giras de trabajo y pensando en los niños, quienes me lo han propuesto... he tomado la decisión de aceptarlo", declaró Ney González.

Para culminar, mencionó que "la alegría de los niños de hoy es compromiso de los que fuimos los niños de ayer, construyamosles un futuro mejor".

FORMA ELECTORAL

...erto reta al ...te a la oposición

...quieran y a la hora que quieran", dice ...dirigente estatal del PRI

...y es importante para el PRI".

...Delgado Sandoval dijo que como dirigente le pesa que un militante abandone las filas del partido, pero le alegra que entren 200.

FILIBERTO RETA AL DEBATE

Por otra parte, se declaró preparado para debatir ante cualquier presidente de partido sobre reforma electoral. "El día que quieran y a la hora que quieran".

Sostiene su dicho que la Ley Electoral de Nayarit es la mejor del país. "Si la oposición asegura que es la más atrasada, sencillamente que lo compruebe y con mucho gusto la reformaremos". Irónicamente Filiberto mencionó que nuestra ley electoral es tan atrasada que le permitió a partidos de oposición llegar al Congreso del Estado, que ganaran la presidencia municipal de Ixtlán del Río, un distrito electoral local y que tengan regidores en todos los ayuntamientos de la entidad.

"Ellos ven atraso en la ley porque quieren que les reconozcamos más posiciones, que el PRI ceda sin necesidad de entrar en competencia electoral. Ellos quieren que por ley el PRI en lugar de 20 diputados tenga 18. Pero si obtenemos el porcentaje suficiente de votos para tener la representación, por qué vamos a ceder".

Tras de indicar que respetarán triunfos electorales de la oposición, Filiberto Delgado Sandoval afirmó que "en la elección anterior les regalamos cuatro diputaciones y ahora quieren siete, y ello no estamos dispuestos a hacerlo".

FRENTE OPOSITOR

...stamos ...sperados: ...molejo

...guez

...artido de la Revolución Democrática (PRD) con su propuesta de conformar, junto con ... frente amplio opositor para los próximas ..., puesto que la intención central es democratizar el electoral y pluralizar la participación, no derrocar al PRI del gobierno.

Aseguró Juan Arturo Marmolejo Rivera, dirigente estatal del PRD, quien mencionó que existe cierta voluntad de los partidos Acción Nacional (PAN) y del Trabajo (PT) de caminar juntos en este proceso, "el PT muestra una postura muy abierta, definida, pero el PAN se maneja con más prudencia, valorando todavía las condiciones".

Agregó que esta posible coalición tendrá que enfrentar muchas dificultades, entre ellas la intransigencia del PRI para reformar aspectos vitales de la Ley Electoral de Nayarit, "pero tenemos que dar este paso, porque debemos ser congruentes con los nuevos tiempos que enfrenta el país para dar seguridad y certidumbre al proceso electoral de Nayarit en 1999".

Marmolejo Rivera comentó que tampoco existe prisa para la designación del candidato aurinegro para la gubernatura de Nayarit en 1999, "no estamos desesperados, sabemos que los tiempos políticos en Nayarit se están acelerando, será decisión de los perredistas nayaritas definir, primero, si el candidato será interno o externo, y después, quién será".

Mencionó que, de acuerdo a las opiniones que se han recibido por todo el estado, ... a que el abanderado ...a sea una persona de la ...ivil, sin rostro aún pero ya con cierta incli-

EL PT

...able en ...arit el ...miento a ...tidos

...ayarit es de los po... ...el país donde el ...público para los par... ...miserable.

...o Cruz Angulo, inte... ...tiva estatal del Par... ..., dijo que su institu... ...el presente año reci... ...para gastos ordina... ...que en Sinaloa el PT ...do un millón 200 mi...

...o raquítico de ...el Partido del Traba... ...puede realizar cam... ...ón ni de apoyo a su... ...nes en ocasiones un... ...surtir la receta, entr... ...s. Dijo que tampoco ...r sus propios folleto... ...ni realizar actividade... ...e formación politica ...ela de cuadros no h... ...ar adecuadamente por ...s sillas suficientes ...ón".

...e el siguiente año, qu... ...l Partido del Traba... ...pesos. "Para la activ... ...tismo electoral, ahor... ...ñas son más corta... ...rtidos políticos un m... ...nto de promoción a l... ...ónicos de comunicació... ...s. Ahí estamos en de... ...ne los partidos grand... ...ros medios ...to".

...isco Cruz Angulo ase... ...ros estamos planteand... ...financiamiento para l... ...rios, como lo marca ...al y la Constitución m... ...lo está obligado a fina... ...e desarrollen sus activ... ...las asociaciones poli... ...ley: Lo suficiente pa... ...desarrollar sus funcion... ...smos de interés públic...

...Oscar González Bonilla
...HIDIANO

...reuniones municipales por todo el estado, ...a clara tendencia a que el abanderado ...para la gubernatura sea una persona de la ...ivil, sin rostro aún pero ya con cierta incli-

Este teléfono te va a hacer

Gratis en todos los planes

Llévate gratis el teléfono Ericsson 778 que viibrrraa, al contratar cualquiera de nuestros planes. Incluye un adaptador para auto.

Contrata sin costo, tu Identificador de llamadas en plan Master, Master Plus y Empresarial. En otros planes también lo puedes contratar.

Visita a tu Distribuidor Autorizado Telcel.
Válido del 20 de abril al 20 de mayo.
Aplica en los estados de la Región 5: Jalisco, Nayarit, Colima, Michoacan.

telcel M.R.
SERVICIOS DIGITALES P.C.S

Informes: (3)669-1010 o (01) 800 363 0 800 Venta a empresas: (3)669-1040

VALLARTA
EYCO
Timón 1 Marina Vallarta
(322) 1-0757
DISTRIBUCIONES TERFER
Fco. Villa 570-A
(322) 4-2456
CENTRO CELULAR MASTER
Plaza Caracol L-20F
(322)4-4618

CENTRO CELULAR MASTER
Francisco Villa 655
(322)4-2123
TEPIC
HERSYCEL
Av. México 45
(321)6-8686

HERSYCEL
Av. España 18
(321)4-8484
CELULARES REGION 5
Paseo de la Loma 179
(321)3-7208
CELULARES REGION 5
Av. Insurgentes 679 L-19
(321) 4-0846

CELULAR PLACE
Av. Jacarandas 93-A
(321)3-4140
ALTEC
Plaza de Alica L-6D
(321)4-6272
AUTLÁN
REGIONAL CELULAR
Corona Araiza 24
(338)2 00 11
SERVICIOS DE COMUNICACION PERSONAL S.A. DE C.V.
Obregon 55 Col. Centro

SANTIAGO IXCUINTLA
SANTEL
Galeana 101
(323)5-2066
TUXPAN
ALTEC
Miguel Hidalgo # 356
Frente al malecón.
(323)2-0277

canacintra

canacintra hoy

EDICION SEMANAL INFORMATIVA ANO 1, No. 007

El presidente de México con los Industriales

La inauguración de la 57 asamblea anual ordinaria de Canacintra, celebrada el pasado 14 de abril en las instalaciones de las oficiales centrales de esta organización, contó con la presencia del presidente de los mexicanos, Dr. Ernesto Zedillo.

El primer mandatario mexicano aseguró, que a pesar de los nubarrones, el crecimiento económico continuará, pero será necesario un sistema financiero sano que se puede lograr si aprueban las iniciativas que envío al congreso.

Necesitamos avanzar en la construcción de un sistema institucional que fortalezca la solvencia de las institu y reduzca los riesgos de nuevas crisis bancarias, dijo el presidente Zedillo ante los líderes industriales

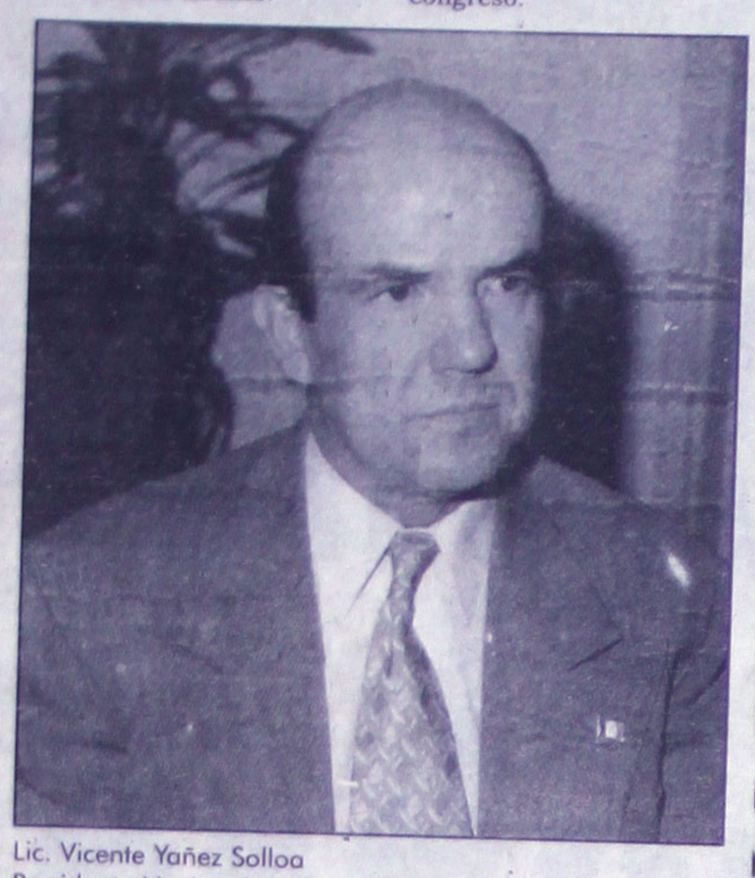

Lic. Vicente Yañez Solloa
Presidente Nacional de Canancintra 1998-1999.

Informe Febrero y Marzo 98 . . .

Por la Gerencia, Dr. Carlos Eduardo Rodriguez Benitez
SIEM, capacitación a lideres y entrevistadores
invitación e inicio de registro
95 empresas registradas: 60 de Tepic
20 de Compostela
15 de Ixtlàn
CURSOS REALIZADOS
- Motivación para el trabajo 12 asistentes
- Análisis de problemas y toma de decisiones 9 asistentes
- Reformas Fiscales del '98 18 asistentes
- Capacitación en materia de seguridad e higiene 15 asistentes

Utilidad Total: $ 3,166.80

Primer SIMPOSIUM Nacional TECNOLOGIA ALIMENTARIA 7, 8 Y 9 DE MAYO Salón Floresta del Hotel Executivo Culiacán, Sinaloa

Nuevos Socios !!! Bienvenidos:

- Héctor Padilla por Embotelladora AGA de Nayarit.
- Mario Ulises Castro por Tabacos Desvenados
- Herminio Salas Cobos y Ricardo Torres por la Unión de Tablajeros
- Hilario Ocampo Ruelas por Carburadores de Nayarit

de positiva calificó la situación económica actual de CANACINTRA DELEGACION NAYARIT, la tesorera del comité directivo 1998, Sra. Yolanda del Real Arellano.

Únidos por la Transfor Industrial, daremos el i necesario para transfor realidad el más profu sentido social del empres nacional: generar riqu empleo para los mexican tanto lo demandan Vicente Yañez Sol

Presentación del "Mejor Proyecto Industrial Alimenticio CANACINTRA '98".

Informes: Canacintra Delegación Nayarit
Puebla 81 norte, Tel: 12-04-09
Canacintra Delegación Culiacán
Tels: (01-67) 16-30-33, 12-08-59 Fax: 12-77-49
e.mail forja @ INFOSEL.NET.MX.

Curso: ALIMENTOS DE CLASE MUNDIAL
Como importar y exportar alimentos procesados
Conozca las formas, requerimientos y oportunidades de hoy en materia de Comercio Exterior para la empresa mexicana de alimentos procesados
Dias: Martes 19 y Miércoles 20, Mayo 1998
Costo: $ 850.00 + I.V.A.
Informes: Tels: 611-2151, 563 3400 ext. 388 y 392
563-3164, 563 3400
ext. 349 y 398 de la cd. de México.

DIRECTORIO
PRESIDENTE
SR. FLORENCIO GUTIERREZ LOPEZ
SECRETARIO
ING. ROBERTO PRADO MEDINA
TESORERO
SRA. YOLANDA REAL ARELLANO
GERENTE
DR. CARLOS EDUARDO RODRIGUEZ BE
EDITOR RESPONSABLE
LIC. MARIA DE JESUS CASTRO GA
DISEÑO
ING. HECTOR CARRILLO
CANACINTRA NAYARIT
Puebla 81 Norte C.P. 63000
Apdo. Postal 70
Tel: 12-04-09 Fax: 12-77-49
e-mail: canacintra@

SIEM
Si buscas sólo la mejor información y empresas que complementen tus intereses, sí lo que quieres es servicio, si para ti lo que cuenta no es viajar sino llegar la foma más sencilla es REGISTRANDOTE AL SIEM Solicita información al 12-04-09

AFILIACION

En épocas de bonanza, prácticamente no hay problemas para las empresas, pero cuando la economía se contrae sólo unidos podremos salir adelante . . . AFILIATE A CANACINTRA.

illo en ural de tiempos

s puertas del palacio municipal comuni-
aro: a la madrugada del 1o. de enero de
miento del EZLN, y a la paz sin pobreza
ro sin capucha, Lázaro Hernández, el
cree que será realidad algún día.
trás en el pasado, está agosto de 1993.
esarrollo Social, Luis Donaldo Colosio,
dos, escucha a los representantes de las
a entrada a la selva Lacandona.
l de los tiempos -los pasados, los futu-
Colosio tiñe su mirada de tristeza, por
antan los mexicanos de la región.
oz a la ciudad de México, va por auxilios.
a tensión estallan en un "Basta ya" cuatro
s zapatistas ocupan la población, con
demostración de fuerza que apabulla, y
proclama. Declaran la guerra al gobierno
tación de radio XEOCH.
cuatro años después, ayer a las 14:22
de la República Ernesto Zedillo, con un
o de unicel, entra a la cabina de la misma
e "abren" el micrófono y su voz se va al
donde ha de estar el "subcomandante
o de su base social.
rnesto Zedillo, presidente de la Repúbli-
mensaje de aliento y esperanza para los
oy no tienen paz sino la amenaza de más

ha sido larga, y por fin ha llegado a
sentante del gobierno al que el Ejército
eración Nacional (EZLN) le declaró la
hay discurso de vencedor ni palmas de
ad.
pobres en el mercado y sus calles comer-
en. Ernesto Zedillo da la mano a la gente
cera, unos se quedan tímidos en su asom-
ntes se desborda...
e los muchísimos mexicanos que quiere
todo aquel que quiera vencer la miseria",
na en amplitud modulada, en español que
s lenguas indígenas. Y al salir a la calle se
misérrimos, que dejaron la actividad del
ar lo que a sus ojos no puede ser.
y al Presidente, en este presente en el que
a salida al conflicto de Chiapas, es inaudito
ha llegado de las rancherías, de la selva, de
dores, como el aquí y ahora que cargan a

rica, una mujer se cuelga del mandatario:
alismo y con locuras". No le responde.
ócalo poblado por un jardín con sus perso-
un bolero, un niño que lo sigue un largo
a decir nada.
nte habla con el Presidente. Le entrega
entos, le señalan asuntos. Ve la fachada de
unicipal, la que retrató la historia con los
onados en son de guerra. Saluda sin pausa.
la gente, sin tanto aparato. Las cosas
y no hay que verla verdad a distancia, hay
statarla, no a inventarla", dice y sigue su

es, en San Cristóbal de las Casas, escuchó
esidente del concejo municipal de Chenalhó,
Arias: la libertad de 26 encarcelados por la
teal. "No puedo intervenir, pero si están
n a tener que ser castigados de acuerdo con

"La Estancia", a comer. A las puertas de ese
hombre del lugar, el comandante Daniel,
N antes de que naciera a la luz "Marcos", sin
epta a Zedillo, le entrega un escrito con
ndole productiva. Está involucrado en un a
al de Interés Colectivo (ARIC).
errillero no se presentó como tal. Verá al
los Rojas la próxima semana. Con él van
s. Nervioso, sonríe: "claro que el conflicto
con el trabajo de todos".
sigue su viaje que terminará en Palenque,
de dormir anoche. Viaja en helicóptero,
como Los Altos, tiene puesta una capucha
humo de los incendios que destruyen esta
al, devastación que parece erigirse como la
ra.

Viajar es un placer que comienza volando

De Tepic al Mundo Por Aeroméxico

Destino	Frecuencia
Nueva York	Diario *excepto domingo
Los Angeles	Diario *excepto martes y jueves
Dallas	Diario *excepto domingos
Cancún	Diario *excepto domingos
Tijuana	Diario *excepto martes
Paris	Martes, miércoles, viernes y sábado
Madrid	Diario *excepto domingos
Sao Pablo	Martes y jueves
Santiago de Chile	Lunes, jueves, viernes y sábado

Para mayores informes sobre nuestras tarifas y horarios consulte a su Agente de Viajes, visite nuestras Oficinas de Boletos o llame al 14●33●66, lada sin costo 91(800)90●999, 91(800) 36●202

CON EL LEMA: MATAR O MORIR

EIRLN: nuevo grupo rebelde en Oaxaca

*** "A lo mejor sí existe, pero también puede ser obra de un loco", expresó el director de la Policía Judicial del estado que investiga la veracidad del comunicado enviado**

Por Octavio Velez e Ismael Sanmartin Corresponsales/ UNIVERSAL

Oaxaca.- Un nuevo grupo armado habría surgido en Oaxaca: el Ejército Indígena Revolucionario de Liberación Nacional (EIRLN).

En una misiva dirigida a las autoridades estatales y federales, hecha llegar ayer también a esta corresponsalía, la "Comandancia General" de la supuesta naciente organización rebelde justificó su aparición a "tanto abuso de autoridad, detenciones y arbitrariedades".

Y por tanto, se declaró en rebeldía "al supremo gobierno". E igualmente, invitó al pueblo a organizarse y armarse para "imponer su voluntad".

"En ese sentido hoy mismo planteamos: Qué el poder nace del pueblo y del fusil", anotó.

Pero, también demandó a las autoridades "recordar que están para servir y no para ser servidos" y sobre todo, "paz, justicia y democracia".

Ante esto, el director de la Policía Judicial del Estado, José Trinidad Rodríguez Ballesteros, dijo que las autoridades policiacas investigan ya para determinar la veracidad del surgimiento de este nuevo grupo armado. "A lo mejor sí existe, pero también puede ser obra de un loco", expresó.

En el documento, fechado el pasado lunes 27 "desde las montañas de esta región", el EIRLN refiere estar integrado por los "pobres" y aquellos que dan "hasta la vida misma para que algún día todo cambie y para acabar con esos lagartos que todo se acaban".

"Creen que son los únicos sobre la faz de la tierra, para ellos el pueblo no existe", agregó.

Aclaró que la organización armada no está formada ni por cien o mil integrantes. "Somos un chi.. que no tenemos nada que perder, ni miedo a la muerte; nuestra lema es: matar o morir". A manera de precisión, el EIRLN mencionó que la mayoría de sus militantes, son los "mismos que antes peleamos en 1917 con Antonio Mendoza; somos los mismos de ayer y de siempre".

Y resaltó que "si algo llega a suceder" a sus miembros, las autoridades serán las "únicas responsables". "Deben estar conscientes de no estamos provocando a nadie de ustedes...si nos siguen buscando nos van a encontrar, ya que nuestros hombres tienen la orden de atacar cualquier corporación que nos lleguen a agredir", aludió.

Pero también, adicionó: "Si quieren evitar todo esto, lo único que tienen que hacer es dejarnos de molestar, porque de lo contrario, aténganse a las consecuencias".

En su misiva, el EIRLN, reclamó igualmente la liberación de sus "presos en toda la República". "La culpa no la tiene el pueblo, la tiene el gobierno, los caciques, los terratenientes", señaló. De la misma forma, planteó una interrogante: "¿Quién armó al asesino?, y ofreció como respuesta: los mismos que recogen armas y después las venden; los mismos que piden confianza y después traicionan; los mismos que hablan de paz y justicia y después nos matan; los mismos que declaran y después se olvidan; los mismos que suplican votos y después los pactan; los mismos que entienden que el poder es para servir".

A manera de colofón, el supuesto nuevo grupo armado, subrayó la necesidad de organizar y armar al pueblo para imponer su voluntad. "En ese sentido hoy mismo planteamos: Qué el poder nace del pueblo y del fusil", aseveró.

"Vivir como seres humanos o morir por la patria, nunca más un México sin nosotros". concluyó.

r... integral de agua potable y alcantarillado de tepic

XXXIV AYUNTAMIENTO DE TEPIC

AVISO:

s los usuarios que están conectados al Sistema de Agua Potable y arillado de Tepic de manera irregular, se les invita a que pasen a as oficinas a hacer su contrato.
mo a quienes tienen adeudos los exhortamos a ponerse al corriente. lo con la finalidad de no causarles molestias con las limitaciones del y acciones legales.

Por su cumplimiento Gracias
Atentamente
SIAPA - TEPIC

Seminuevos

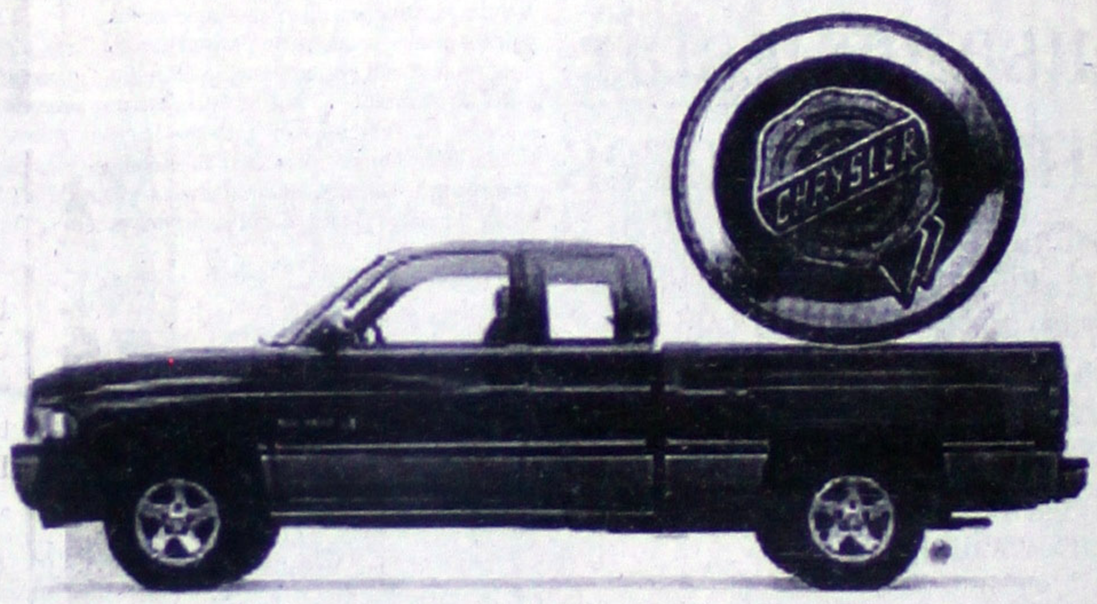

Pick Up Ford Lobo>Dodge Ram 1500 Lujo>Dodge Ram 2500 4x4 Slt>Dodge Ram Club Cab Limited>Cheyenne>Pick Up 2500 Limited>Dodge Adventurer>Club Cab>Nissan Estacas>Sport X/T Turbo>Ram Slt>Intrepid>Ford Ranger super cargado>Ram Charger Royal>Suburban>Silverado Lujo>Chrysler Voyager.

35% enganche

Con

6 meses 0% Interés

o

12 meses 1.3% mensual

ALICA AUTOMOTRIZ
Insurgentes No. 779 pte. Tepic, Nayarit / Tel: (32) 12-77-66

LEGISLATIVO-SEGOB

Positivo acercamiento: Ernesto Navarro

*** Carlos Medina calificó el encuentro con Labastida Ochoa de "frustrante"; coordinadores de las fracciones PRI PRD externaron beneplácito por la cita previa al encuentro con el Ejecutivo**

SUN- México.- Carlos Medina Plascencia, coordinador de los diputados federales del Partido Acción Nacional (PAN), no festejó los supuestos avances logrados entre el Ejecutivo y el Legislativo en la reunión con el secretario de Gobernación, Francisco Labastida Ochoa.

Asimismo, calificó de "frustrante" el que en un diálogo de casi cinco horas no se hayan alcanzado acuerdos concretos. Mientras que en el Senado, Eduardo Andrade Sánchez, legislador del Partido Revolucionario Institucional (PRI), y el coordinador de la bancada del Partido Acción Nacional (PAN), Gabriel Jiménez Remus, criticaron este acercamiento y recordaron que los diputados olvidan que el Congreso de la Unión consta de dos cámaras, además de que la facultad de convocar a un periodo extraordinario de sesiones corresponde a su Comisión Permanente por lo que en principio, los 31 senadores panistas rechazan que el 26 de mayo pueda iniciar un periodo extraordinario de sesiones para consensuar la reforma constitucional en materia indígena.

Los coordinadores del Partido de la Revolución Democrática (PRD) en las cámaras de Senadores y Diputados, Ernesto Navarro y Porfirio Muñoz Ledo, así como el priísta Arturo Núñez, y el propio Medina Plascencia, consideraron sin embargo, positivo el encuentro, en virtud de que permitirá sentar nuevas bases que coadyuven a evitar que haya más improductividad en las cámaras del Congreso de la Unión e incluso, el riesgo de una posible parálisis.

Sin estar plenamente convencido de que el encuentro entre los coordinadores parlamentarios de la Cámara de Diputados y el titular de Gobernación haya sido un éxito, como aseguraron PRD y PRI, Medina Plascencia reconoció que es un primer acercamiento para fijar una propuesta y una agenda, sobre todo si se toma en cuenta que han pasado ocho meses en los que el presidente Ernesto Zedillo se ha negado a reunirse con los legisladores.

Dijo que los legisladores acudieron al encuentro sin llevar una agenda concreta, consensuada previamente entre los partidos, para compararla con la del Ejecutivo Federal y que sólo fueron a la reunión a intercambiar puntos de vista donde lo único concreto fue que en un plazo no mayor de 15 días se reunirán con el presidente de la República.

El priísta Núñez Jiménez justificó que no se hayan establecido puntos específicos, en virtud de que se trató de una reunión preparatoria que tenía como propósito conocer la agenda que se abordaría con el titular del Ejecutivo Federal.

En cambio, el perredista Porfirio Muñoz Ledo sostuvo que este tipo de reuniones permitirán limar asperezas y acabar con las campañas de descrédito, la violencia verbal y hasta física que se daba en los recintos de San Lázaro.

Comentó que esta relación permitirá que haya una comunicación más fluida entre el Ejecutivo y el Legislativo, "la relación será ordenada con el gobierno y vamos a encontrar un sistema que nos permita a los legisladores tener mayor información no sólo de las leyes que se propongan reformar, sino también acceso de documentos y llamar a comparecer a servidores públicos".

Muñoz Ledo y Núñez coincidieron en que los partidos políticos discutirán la agenda legislativa para después comentarla con la del Ejecutivo, lo cual permitirá que no haya atropellamientos entre las propuestas de unos y de otros y responder, en consecuencia, a las expectativas de la población.

Esta agenda es importante, dijo, porque ya no es el Ejecutivo el único que presenta iniciativas para reformar las leyes. Ahora, un buen número de estas son propuestas de los partidos o de diputados. La autonomía entre un poder y otro es importante, como también es el respeto para la labor de cada uno de ellos. Pero, para el panista Medina Plascencia, no será fácil "aterrizar" una agenda común por los intereses que tiene cada uno de los partidos políticos, en tanto que el priísta Núñez consideró que en lo general no habría problema, salvo cuando ya se entraría a particularidades pues es ahí cuando cada grupo parlamentario pone especial énfasis en particularidades.

JEFFREY DAVIDOW, diplomático y funcionario de Estado norteamericano podría ser nombrado por Clinton como embajador de esta nación; actualmente realiza labores como asistente para asuntos de América. El nombramiento en las próximas horas. (Foto MERIDIANO/Reuters)

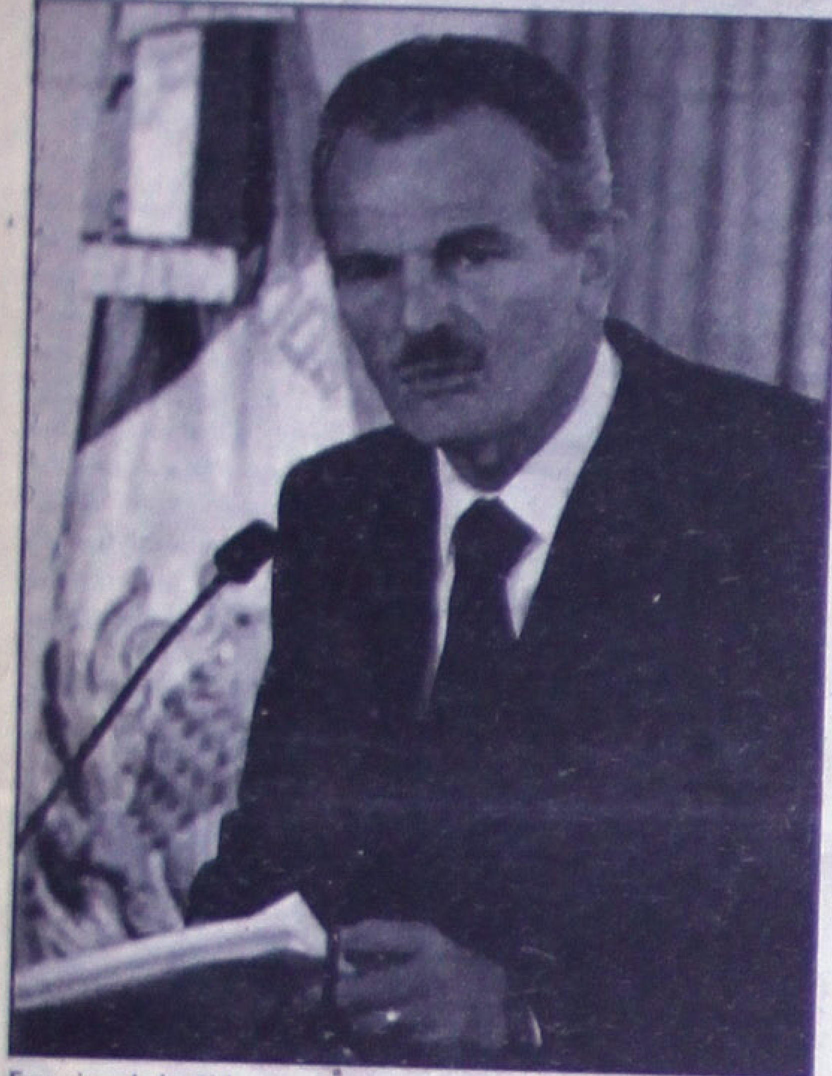
Francisco Labastida

DE LA ENTREVISTA CON LABASTIDA

Exclusión causa malestar entre senadores

*** Los diputados "olvidaron" que el poder Legislativo se compone de dos cámaras, ambos con voz y voto, afirma Eduardo Andrade**
*** En cambio, el coordinador del PRD en el Senado, Ernesto Navarro González, consideró que no hubo ninguna exclusión**

México.- Senadores del PRI y PAN manifestaron su molestia por la exclusión del Senado en los acuerdos a los que llegaron los coordinadores de las cinco fracciones en la Cámara de Diputados con el secretario de Gobernación sobre la agenda legislativa.

Asimismo, objetaron que el 26 de mayo pueda iniciar un periodo extraordinario de sesiones para analizar la iniciativa de reformas constitucionales en materia de derechos y cultura indígenas.

En entrevistas por separado, Eduardo Andrade Sánchez, del Partido Revolucionario Institucional (PRI), y el coordinador de los senadores del Partido Acción Nacional (PAN), Gabriel Jiménez Remus, manifestaron que los diputados federales olvidan que el Congreso de la Unión consta de dos cámaras, y que la facultad de convocar a un periodo extraordinario de sesiones es de su Comisión Permanente, donde los senadores también tienen voz y voto y no exclusivamente los diputados.

Incluso, el secretario de la Gran Comisión del Senado, Sami David David, manifestó que no se puede precisar todavía si para el 26 de mayo podría incluirse la iniciativa sobre derechos indígenas en el periodo extraordinario, porque los tiempos los tienen que marcar las mismas negociaciones sobre el tema.

En cambio, el coordinador del PRD en el Senado, Ernesto Navarro González, consideró que no hubo ninguna exclusión de esta Cámara, pues es probable que algunos temas de la agenda legislativa programada entre diputados y Gobernación vayan a ser discutidos primero en la Cámara baja. Pero el panista Gabriel Jiménez Remus expresó su molestia con los acuerdos a los que llegaron diputados y el secretario de Gobernación, Francisco Labastida Ochoa, pues pretenden decidir sobre un tema que compete también a los senadores y no se tomaron la molestia de escuchar su opinión.

EN SUIZA

Confundieron "soborno" y "comisiones", dice Paulina

Por José Carreño y María Idalia Gómez
UNIVERSAL

México.- Paulina Castañón reconoció que los más de 130 millones de dólares que su esposo Raúl Salinas de Gortari depositó en bancos suizos provienen de comisiones que recibió de negocios particulares llevados a cabo con empresarios.

Sin embargo, el periódico "The New York Times" publicó que esa cantidad tiene su origen en "sobornos", según declaraciones ministeriales que Castañón hizo ante las autoridades de ese país.

En entrevista telefónica, Paulina Castañón aclaró que existe una confusión en sus declaraciones rendidas ante la procuraduría suiza, pues "nunca traté de decir que mi esposo recibió sobornos, sino comisiones de negocios particulares".

Parte del dinero depositado en Suiza pertenece a diversos empresarios, entre ellos se encuentran Carlos Peralta, de quien Raúl Salinas recibió 50 millones de dólares; y 10 millones más son de Carlos Hank Rhon, hijo de Carlos Hank González. Ambas personas ya reconocieron ante las autoridades que entregaron esas cantidades al hermano del ex presidente Carlos Salinas, para formar un fondo de inversión, y ahora quieren recuperarla.

En un artículo de Tim Golden, "The New York Times" señaló que en un mandato de procedimiento emitido la semana pasada, el Tribunal federal suizo "indicó que casi desde el inicio de sus investigaciones, autoridades estadounidenses sospecharon que Raúl Salinas había obtenido el dinero al proteger a grandes narcotraficantes".

El reporte agregó que hace dos años el Departamento de Justicia de Estados Unidos "confirmó que había abierto una investigación criminal sobre sospechosas transacciones de más de 80 millones de dólares de Salinas, a través de las oficinas centrales de Citibank en Nueva York", pero "nunca declaró públicamente su sospecha de que al menos parte del dinero suizo proviniera del comercio de drogas".

Los documentos publicados por las autoridades suizas precisaron por primera vez desde noviembre de 1995, cuando iniciaron sus trabajos, que el dinero hallado en las cuentas bancarias de Raúl Salinas de Gortari asciende a 132 millones de dólares.

Las autoridades suizas han hecho saber que están por cerrar su investigación sobre los fondos de Salinas de Gortari y que esperan confiscarlo por considerar que proviene del narcotráfico, pero no han revelado su evidencia, basada en parte en información obtenida en Estados Unidos.

Las autoridades estadounidenses tienen al menos dos investigaciones en torno a Salinas de Gortari pero no han presentado cargo alguno.

"The New York Times" apuntó que la decisión suiza, de doce páginas de largo, no cita directamente a funcionarios estadounidenses y tampoco se refiere a Raúl Salinas o su esposa por nombre, amén de que usa un lenguaje "a veces oblicuo" en alemán suizo.

Añadió que el documento "sugiere que la señora Castañón, que fue brevemente detenida mientras en Suiza, hizo sus declaraciones a investigadores estadounidenses pero no lo dice directamenete y tampoco especifica si los sobornos que reconoció, según los papeles de la corte, fueron comisiones de empresas que habían hecho negocios con el gobierno mexicano o pagos de narcotraficantes".

DICE ROQUE VILLA[...]

Aún no es temporada [...] "caza" en el [...]

Por Arturo Zárate Vite
SUN

México.- Con un lenguaje [...] al proceso interno de selección [...] cial de su partido, el Revolucionario [...] Humberto Roque Villanueva dice [...] da de caza.

"En este momento el cazador [...] bien aceitadas sus armas para [...] señaló.

"Para que haya guisado de liebre [...] tener liebre, y para que podamos [...] requiere la temporada de caza, y [...] dicho ni en qué términos va a [...] apuntó.

De los "cazadores" Roberto [...] Bartlett prefiere no jugar su actividad [...] que pudieran alterar los tiempos [...]

De Vicente Fox, del Partido Acción [...] reconoce que no tiene una visión [...] lidad y por lo tanto "no me atrevería [...] metáfora sobre sus cacerías".

Le da la bienvenida a la apertura [...] PRI para la selección de su candidato [...] precisa que si bien el presidente [...] será el fiel de la balanza, da por hecho [...] de que sea equitativa la competencia [...]

Podría tener, en caso de que [...] incidente por el desarrollo de las [...] aspiraciones, "el papel de árbitro, [...] unidad y el respeto en el proceso [...]

Este jueves, día del NIÑO tenemos unos carritos a precios muy especiales para los PAPÁS

CONTOUR desde $ 135,000.00

SCORT ZX2 desde $ 119,000.00

ECONOLIN[E] desde $ 139,000[.00]

(Precios de contado. Unicamente autos en existencia)

¡FELIZ DIA DEL NIÑO!

Ford Plasencia Motors de Nayarit
Av. Insurgentes No. 752 Pte., Tel. 16-38-00, Tepic, Nay.

PLANES DE 24 MESES SIN INTERES

Sociales

Gladys Noemí

or Amable Violeta
MERIDIANO

Tepic.- Gladys Noemí Güereña Sánchez acudió el sábado 25 de en punto de las 19:00 horas a la iglesia an Rafael Arcángel lugar en el que ció a Dios Nuestro Señor el permitirle con gozo y alegría a la edad de las s, sus XV años. Después de escuchar las labras del sacerdote oficiante y consagrarse al señor, Gladys fue felicitada por amigos y familiares quienes posteriormente la acompañaron en un kindis realizado en su hono.

Gladys fue acompaña sus papás y padrinos: el señor Gerardo López y su esposa Lourdes Sánchez de Felipe Delgado Figueroa y Patricia de Figueroa, respectivamente.

do Güereña López y su esposa Lourdes Sánchez pás del Gladys.

Gladys Noemí con sus padrinos, Felipe Delgado Figueroa y Patricia Sánchez de Figueroa.

dos se la pasaron todo el festejo, la esquina de los de Bancaprome.

Juan Bárcenas Olea y María Teresa Bravo Araiza acompañados por Carlos Ambriz, subdirector de Banca Comercial.

festejan tres décadas de servicio

a López
IO

.- Juan Bárcenas Olea y Maria Teresa Bravo dio siglo y una década trabajando en Bancapromex

-treinta cada uno para ser exactos- y con tal motivo sus compañeros de trabajo se organizaron y les ofrecieron una deliciosa velada el pasado fin de semana. "La vida ha sido muy generosa en brindarnos además de una adorable familia, un excelente ambiente de trabajo. No siento haber dejado ahí mis años; más bien, los disfruté plenamente", dijo Tere, como es conocida la que se desempeñaba como Gerente de la Sucursal Insurgentes y que hoy logra su jubilación.

Por su parte, Juan Bárcenas, de la Sucursal Mololoa, celebró que por primera vez estuviera reunido el medio centenar de trabajadores de Tepic y Compostela. "Es gratificante que estén todos con nosotros en estos momentos tan significativos. Esto demuestra la gran camaradería que se vive en nuestro banco y que se traduce en buen servicio al cliente", dijo.

"Para dar envidia, pero de la buena", "Ojalá nosotros lleguemos aunque sea a la mitad", "Juanito y Tere, se van del inmuebie pero se quedan con nosotros", eran las expresiones que se oían en las mesas del restaurant El Callejón, donde se sirvió una exquisita cena internacional acompañada de unos "refrescos" nacionales e importados.

Presentaron nuevo espectáculo de PLAZA SESAMO

Manzanero

ENCANTADO con Molotov

LA LUISMIGUEL-MANIA

"Luis Miguel, te queremos", "Luis Miguel, danos un beso", "Luis Miguel, acércate", gritaban cientos de jovencitas, algunas de ellas al borde del desmayo, mientras la policía tratàba de mantener el orden

Llegó a España

INFORMACION PAGINA 3

Ya está abierto "El Callejón"

Por Karina López
MERIDIANO

Los que saben de alta cocina y los que quieren probarla ya pueden estar de plácemes pues acaba de abrir sus puertas un lugar donde se puede encontrar desde la exótica cocina japonesa, la tradicional china, la deliciosa italiana, la misteriosa árabe y por supuesto la muy nuestra mexicana.

Sin duda un gran esfuerzo el de la familia Esparza-Durán, nayaritas con estudios de alta cocina que incursionan en el negocio del buen comer y sino pregúntenle a los que ya disfrutaron el "Rollo Callejón", una sábana de filete rellena de espinacas con champiñones y bañada en una salsa especial.

Galería, bar, música y valet parking son los servicios que le ofrece este singular restaurante ubicado por la avenida Allende, a unos pasos de la Querétaro.

Camarones en salsa de jamaica, un platillo exótico que recomienda el cheff ejecutivo Arturo Durán Becerra.

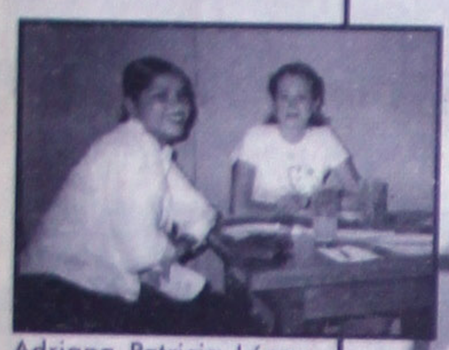

Adriana Patricia López Castillo y Ekaterina Altamirano Cabello, simpáticas clientes del restaurant de especialidades.

Personal del céntrico restaurante que lo atenderá los 365 días del año.

Silvia Karina García de Cortés será mamá

Silvia Karina García de Cortés en espera de sus d

Por Mónica Treviño
MERIDIANO

Tepic.- Doble será la dicha que tenga el estimado matrimonio acaponetense formado por el señor Armando Cortés López y su esposa Silvia Karina García de Cortés, ya que en unos cuantos días se verá premiada su espera e ilusión por un hijo, pues serán dos bebés los que lleguen alegrar su hogar.

Este gran acontecimiento, también llenó de entusiasmo a fam pareja. Silvia jeto de pre-bebé la foto brada rant Fe dad de Garcia

HOTEL SAN JORGE
SU HOGAR EN TEPIC

VIVA SU TRADICIONAL HOSPITALIDAD
En el corazón de la ciudad y con la mejor ubicación.

Y le proporciona 10 razones para quedarse con nosotros*

*Tarifas accesibles.
*Amplias habitaciones bellamente decoradas.
*Limpieza absoluta.
*Restaurant Bar.
*Bar.
*T.V., Cable (50 canales)
*Amplio estacionamiento privado.
*Atención personalizada.
*Aire acondicionado y ventilador de techo.
*Salón de eventos.

¡VISITENOS!

EN HOTEL SAN JORGE...
...LE QUEREMOS BIEN

ACEPTAMOS TODAS LAS TARJETAS DE CRÉDITO.

Puebla 211 Norte Tepic, Nay.
Reservaciones (01-32) 12-13-24, 12-12-60, 12-17-09
Fax 12-17-55 12-17-95 12-13-55

Vianey & Michael

Vianey Meza Ahumada y Michaell Castellanos Hoyos, celebraron su enlace matrimonial en dos en la Santa Iglesia Catedral. Para festejar tan imprtante acontecimiento, se ofreció una Salón del Carmen del Hotel Real de Don Juan, donde asistieron familiares del novio de la ciudad San Diego, California y los de la novia, residentes de esta ciudad. (Foto de MONICA TREVIÑO

SMIGUELMANIA podera de España

bitarte

D, ESPA- te Luis Mi- su avión puerto de tado a las rid y cuan- caleras no cientos de os medioos ón de todo eraban ahí. Miguel, te uis Miguel, so", "Luis ate", grita- jovencitas, as al borde mientras la de mante-

bronceado por el reci- acertaba a uy conten- España". Y odeado de s y rumbo a l de la capi- cuyo nom-

mero en el Palacio de Congresos de Madrid, el 8 en la Plaza de Toros de Malaga, el 9 en la Murcia, el 10 en la de Valencia, el 12 en el Palau Saint Jordi de Barcelona y el 13, y antes de abandonar España en el Palacio de los Deportes de Madrid.

Ya no hay localidades para ningún concierto. Increíble, pero cierto. A España también ha llegado la Luismiguelmanía. Pese a que el cantante mexicano vino a este paíss hace más de seis años, sus fans no lo olvidan y las ventas de sus discos son superiores a las de cualquier otro artista.

Su disco "Romances", ha vendido casi 60,000 copias, "Nada es igual" alcanzó el disco de platino (100,000 copias) en tan sóloo 45 días, después de haber entrado directamente en el puesto número dos de la lista de ventas. YY "Romance" y "Segundo Romance" vendieronn 200,000 copias respectivamente.

España le quiere y sus fans le requieren, pero han tenido que pasar seis años para que el cantante regrese. la última vez que estuvo aquí fue en 1992. Ese mismo año también fue el único artista latino invitado a participar en la clausura de la Exposición Universal celebrada en Sevilla.

Pero además del récord de ventas, Luis Miguel también ha conseguido numerosos premios en España. **REUTER**

Manzanero quiere que Molotov grabe sus canciones

MEXICO, D.F.-Al compositor y cantante Armando Manzanero le encantan las novedades y le gustaría que el grupo "Molotov" interpretara sus canciones, por lo que expuso que "si a un tema como 'Voy a apagar la luz' le pusieran una mentada de madre, ¡yo encantado!".

El reconocido compositor yucateco declaró a EL UNIVERSAL: "Yo respaldo todo lo que sea novedoso. Kokín suena bien cantando esos boleros y si al rato sucediera lo contrario, es decir que Molotov o Control Machete grabara mis temas con alguna grosería, sería maravilloso, porque yo habló así".

Manzanero está convencido de que su trabajo gusta a las nuevas generaciones "porque mis intérpretes son jóvenes. Ahí tienen el caso de Luis Miguel, quien ya tiene más canciones de mi inspiración las cuales grabará cuando él lo decida".

Aseguró que en su agenda aparecen cualquier cantidad de proyectos. "Siempre tengo algo que hacer. El 30 debuto con Tania Libertad en un hotel capitalino y el 10 de mayo cantaré para las mamás en el Auditorio Nacional.

También indicó que "estoy a punto de terminar el disco de Lisset y muy pronto lanzaré el de Margarita Rosa de Francisco". El compositor yucateco tiene un secreto que hoy revela: "No me gusta planear nada. Por ejemplo, el trabajar de nuevo con Luis Miguel es algo que se dará con el tiempo; por lo pronto ya tiene canciones mías en su poder, todo es cuestión de que se las aprenda para luego ver cuáles le quoedan mejor".

Por otra parte, criticó a los autores que están en contra de crearte temas por encargo. "Los que piensan así son mediocres, p... Cantidad de veces me han pedido canciones y las he escrito sin ningún problema; y lo más sorprendente es que han sido exitosas".

Luego, puso como ejemplo el caso de "Nada personal". "Ese tema salió así, nada más leyendo la sinopsis de la telenovela. Y algo parecido suc edió con Tentacioones' y Mirada de mujer'. Si alguien viene y me pide un tema de un espejo, sólo les pido que me den chance un día, y se las entrego". Aseguró que no tiene canciones ffavoritas. "Soy como el público: hoy les gusta uno y mañana otra. En este momento, mi preferida es Por debajo de la mesa', es un tema bellísimo que además de escucharse muy seguido en la radio, me trae recuerdos muy bonitos".

Para concluir, anunció que este año volverá a los estudios de grabación para realizar un álbum con los temas "de mis amigos. Interpretaré al piano temas de Luis Demetrio, Vicente Garrido y Arturo Castro, entre otros". **REUTER**

es volar con Nosotros...
Aero California
Solicita
brecargos
QUISITOS:
* Edad de 18 a 2 años.
* Estatura Mínima sin calzado de 1.60 mts.
* Soltera.
* Excelente presentación.
* Disponibilidad de radicar en la ciudad de La Paz, B. C. S.
NO SE REQUIERE CAPACITACION PREVIA COMO SOBRECARGO YA QUE AERO CALIFORNIA LA PROPORCIONA SIN COSTO
Favor de presentarse con curriculum vitae y solicitud de empleo y fotografías en:
DURANGO # 6 SUR, EN TEPIC, NAY.
El día 29 de Abril de 09:00 a 13:00 y de 15:00 a 18:00 Hrs. (UNICO DIA)

Especiales en Lencería
Intimas rebajas
del 19 de abril al 3 de mayo

20% de descuento
en batas, camisones
y artículos de punto

Top con broche a rayas, jersey 100% algodón, colores: azul y gris, tallas: ch., m. y gde., modelo 9208 Bx
$ 69.00 menos 20%

Boxer en jersey de algodón 100%, colores: azul y gris, tallas: ch., m. y gde., modelo 9301 Bx
$ 49.00 menos 20%

Camisón a rayas con tirantes, jersey 100% algodón, colores: azul y gris, tallas: ch., m. y gde., modelo P-5256 Bx
$ 135.00 menos 20%

Romper manga corta a rayas, jersey 100% algodón, colores: gris y azul, tallas: ch., m. y gde., modelo P-5255 Bx
$ 179.00 menos 20%

Departamentos: Batas y Camisones, Lencería y Artículos de Punto
Válido del 19 de abril al 3 de mayo

Con el Programa Cliente Consentido hemos entregado más de $ 10'000,000 en Cupones y Regalos

Fábricas de Francia
UNA EMPRESA Liverpool
Ventas por Teléfono en el D.F. 531-54-65 Int. de la Rep. 01-800-90-615-00 / Internet: http://www.liverpool.com.mx

Horóscopos

ARIES: Dar algunos pasos hacia una asociación profesional le dará una razón para pensar con detenimiento y cuestionar si en realidad recibe la parte de las ganancias y oportunidades que merece. Aclare las cosas ahora, porque mañana puede ser demasiado tarde.
Número astrológico de suerte: 348.
Perspectivas financieras: excelentes.
Signo compatible: Tauro.

TAURO: Las oconsideraciones materiales tal vez opaquen su habilidad para ver el lado humano de una situación. Escuche a aquéllos que acuden a usted en busca de su sabiduría y déles el consejo que solamente alguien como usted puede ofrecer. Su propio corazón está de luto por un conflicto sentimental muy serio.
Número astrológico de suerte: 234.
Perspectivas financieras: malas.
Signo compatible: Géminis.

GEMINIS: Lograr el descanso que necesita puede ser difícil cuando usted cae dentro del patrón capricorniano de trabajar muy duro y recibir muy poco a cambio. La s necesidades ocultas o convertirán en un mártir. No espera que alguien le lea el pensamiento. Es usted quien debe expresar sus necesidades.
Número astrológico de suerte: 034.
Perspectivas financieras: muy buenas.
Signo compatible: Acuario.

CANCER: Aunque es posible salir adelante, usted sabe que no puede utilizar el camino que lo llevará al éxito, porque tendría que comprometer muchos de sus ideales. Necesita lograr un equilibrio entre la perfección y lo práctico para poder salir adelante.
Número astrológico de suerte: 987.
Perspectivas financieras: muy buenas.
Signo compatible: Piscis.

LEO: En su deseo incontenible de hacer lo correcto, usted pierde perspectiva de los sentimientos de otras personas y se vuelve demasiado crítico y particular a medida que progresa en el logro de sus objetivos. Afortunadamente, su pareja lo entiende lo suficientemente bien como para tomarse las cosas muy a pecho y puede indicarle en forma cariñosa sus fallas.
Número astrológico de suerte: 707.
Perspectivas financieras: muy buenas.
Signo compatible: Sagitario.

VIRGO: Si se ha sentido como pez ahora tendrá que poner los pies en la hecho a la ligera tendrá que hacerse de desperdicie sus excelentes capacidades
Número astrológico de suerte: 134.
Perspectivas financieras: regulares.
Signo compatible: Capricornio.

LIBRA: Estudie la manera en que usted salir ade lante y busque el respaldo para Ha llegado el momento de entrar en mismo que ha perdido a consecuencia ser amado otra oportunidad.
Número astrológico de suerte: 071.
Perspectivas financieras: malas.
Signo compatible: Acuario.

ESCORPION: El hace r a un lado sus no tomarse las cosas tan a pecho podrá alguien que sabe como disfrutar de la mundo, incluso usted mismo, necesita para disfrutar del olor de las rosas.
Número astrológico de suerte: 340.
Perspectivas financieras: buenas.
Signo compatible: Piscis.

SAGITARIO: Baile, cante y ría con sus día. Los trabajos domésticos pueden esperar nuevas posibilidades, pero cuide su seguridad si monta en bicicleta o escala alguna montaña.
Número astrológico de suerte: 734.
Perspectivas financieras: regulares.
Signo compatible: Piscis.

CAPRICORNIO: Una relación actual ha sido Explorando otras maneras de relacionarse, compañeros de trabajo, usted puede lograr miento interpersonal y cooperación. Tambien nes para admirar a su pareja.
Número astrológico dee suerte: 651.
Perspectivas financieras: excelentes.
Signo compatible: Virgo.

ACUARIO: Es apropiado hacer algunos sacrificios familia pero no asuma esas responsabilidades Una competencia poco sana va a ser un desafío Por eso para usted será una sorpresa ganador.
Número astrológico de suerte: 013.
Perspectivas financieras: malas.
Signo compatible: Libra.

PISCIS: Debe llorar la pérdida de alguien muy de honrar su memoria, concéntrese en lo que le ha permitido conocerse mejor a sí mismo y lecciones más difíciles son preciosas para usted.
Número astrológico de suerte: 478.
Perspectivas financieras: muy buenas.
Signo compatible: Escorpión.

FESTEJA EN GRANDE ESTE

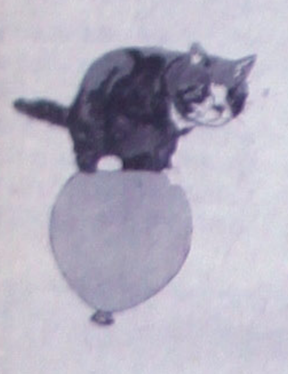

Día del Niño

Con nuestro Snack (en el área de la alberca)

Lo podrás disfrutar desde este

30 de Abril, hasta el 3 de Mayo

De las 12:00 a las 17:00 hrs.

FIESTA TEPIC

Informes 11-58-00

CENA SHOW DE GALA EN LA
NOCHE MAS ESPECIAL DE LA MUJE
9 DE MAYO
NOCHE DE BOHEMIA Y ROMANTIC

IINFORMES Y VENTAS AL TEL. 11-50-00 Y 11-5
EN EL DEPARTAMENTO DE VENTAS

estival Infantil

Del 15 al 30 de abril

presente
ra sorprenderlo
n 20% menos

Coordinado de bermuda y playera, algodón-poliéster, color azul marino, *tallas: 2 a 12, modelo 20819. Talla 2 a 3x. **$199.00 menos 20%**

Vestido combinado sin manga, 100% algodón, color limón, *tallas: 4 a 14, modelo 9015, exclusivo de Fábricas de Francia. Talla 4 a 6. **$ 374.00 menos 20%**

Falda estampada, 100% algodón, color limón, *tallas: 4 a 12, modelo 9012, exclusivo de Fábricas de Francia. Talla 4 a 6. **$ 244.00 menos 20%**

Playera sin manga con cuello sport, algodón con Likra®, color limón, *tallas: 4 a 12, modelo 9014, exclusivo de Fábricas de Francia. Talla 4 a 6. **$ 194.00 menos 20%**

Juego de pants en Terry de algodón-poliéster, color azul marino, *tallas: 2 a 12, modelo 20814. Talla 2 a 3x. **$ 319.00 menos 20%**

Pantalón estampado, 100% algodón, color limón, *tallas: 4 a 12, modelo 9010, exclusivo de Fábricas de Francia. Talla 4 a 6. **$ 294.00 menos 20%**

Playera manga corta, algodón con Likra®, color azul marino, *tallas: 4 a 12, modelo 9013 exclusivo de Fábricas de Francia. Talla 4 a 6. **$ 184.00 menos 20%**

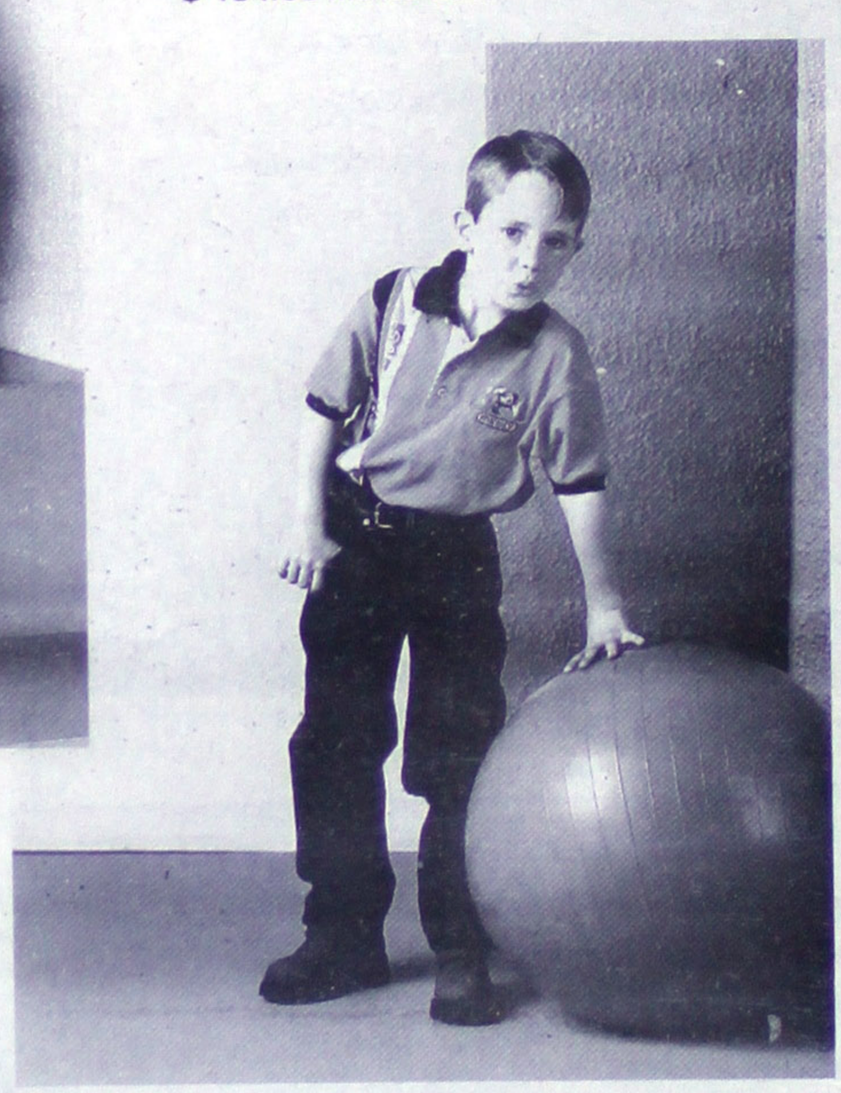

Playera polo con botones, algodón-poliéster, color naranja, *tallas: 2 a 12, modelo 20802. Talla 2 a 3x. **$ 135.00 menos 20%**

Pantalón en gabardina de algodón 100%, color azul marino, *tallas: 2 a 12, modelo 20812. Talla 2 a 3x. **$ 199.00 menos 20%**

precio aumenta p talla
artamentos: Niñas y Niños
lo del 15 al 30 de bril

Con el Programa Cliente Consentido hemos entregado más de $ 10'000,000 en Cupones y Regalos

Fábricas de Francia

UNA EMPRESA Liverpool

Ventas por Teléfono en el D.F. 531-54-65 Int. de la Rep. 01-800-90-615-00 / Internet: http://www.liverpool.com.mx

Especiales en *Lencería*

A

Queremos complacerte...
corsetería con 20% menos

A. Brassiere con varilla y jacquard en copas, poliamida/elastano, colores: beige y blanco, tallas: 32, 34 y 36 A y B, modelo 9297.
$ 189.00 menos 20%
Pantaleta pierna alta con jacquard al frente, poliamida/elastano, colores: beige y blanco, tallas: ch., m. y gde., modelo 29029.
$ 109.00 menos 20%

B. Brassiere media copa con varilla, poliamida/elastano, colores: blanco y beige, tallas: A y B 32-36, C 34-36, modelo 6797. **$ 189.00 menos 20%**
Pantaleta pierna alta, poliamida/elastano, colores: blanco y beige, tallas: ch., m. y gde., modelo 26729.
$ 95.00 menos 20%

C. Brassiere de encaje con varilla, poliamida/elastano, colores: café, negro y blanco, tallas: 32-38 B, modelo 11296. **$ 235.00 menos 20%**
Pantaleta tipo bikini en encaje de poliamida/elastano, colores: café, negro y blanco, tallas: ch., m. y gde., modelo 12296. **$ 135.00 menos 20%**

D. Brassiere en piqué, con media copa y varilla, algodón/poliamida, colores: blanco y beige, tallas: A y B 32-36, C 34-38, modelo 8787.
$ 175.00 menos 20%
Pantaleta tipo bikini, algodón/poliamida, colores: blanco y beige, tallas: ch., m. y gde., modelo 28729. **$ 79.00 menos 20%**

E. Brassiere en piqué, con media copa y varilla, poliamida/elastano, color blanco, tallas: 32, 34 y 36 B, modelo 9135. **$ 175.00 menos 20%**
Boxer en piqué de poliamida/elastano, color blanco, tallas: ch., m. y gde., modelo 9235.
$ 115.00 menos 20%

Departamento Corsetería
Válido del 19 de abril al 3 de mayo

B

C

D

E

Con el Programa Cliente Consentido hemos entregado más de $ 10'000,000 en Cupones y Regalos

Fábricas de Francia
UNA EMPRESA Liverpool

Ventas por Teléfono en el D.F. 531-54-65 Int. de la Rep. 01-800-90-615-00 / Internet: http://www.liverpool.com.mx

MIERCOLES
Deportivo

Fotos en 1 hora
DACAREY
Nosotros recogemos y entregamos a domicilio
Zacatecas #19 Ntc. Tepic, Nay
Tel. 12-01-39

bronce para Nayarit

de Frontenis ya logró obtener medallas plata y bronce en la modalidad de dobles en la rama femenil, destacando de esta manera en la raqueta.

Linda Leyda Fernández Reyes y Ana Aide González Partida, conformaron pareja en la categoría "C" logrando adjudicarse el segundo lugar, cerrando así con un resultado positivo para el estado de Nayarit.

PAGINA 2-D

El equipo "Albiazul" estará dispuersto a jugarle al tú por tú a Brasil en el Maracaná

La escuadra "Verdeamarella" dará cuentas hoy a su eterno rival sudamericano.

Fiesta en el Maracaná: Brasil vs Argentina, hoy

REUTERS

Río de Janeiro.- Brasil y Argentina protagonizarán hoy en el legendario Estadio Maracaná otro ardiente clásico sudamericano de fútbol, que buscará alejar fantasmas en su preparación para el Mundial Francia '98.

Pese a estar definido como un partido amistoso, la eterna rivalidad entre las dos potencias del balompié de América causó preocupaciones de seguridad, tanto entre los esperados 110.000 "torcedores" como dentro del campo.

"¿Brasil y Argentina paz? Creo que no va a haber mucha paz, no. Nunca fue así, la rivalidad es grande", declaró el artillero del Inter de Milán Ronaldo, o Ronaldinho para los brasileños, tras llegar el lunes de Italia.

PAGINA 4-D

Beenhakker interesado en Cuauhtémoc Blanco

UNIVERSAL

México.- El delantero de la selección mexicana de futbol, Cuauhtémoc Blanco, dijo que la Copa Mundial es una enorme vitrina, el más grande escaparate en el medio futbolístico, "y no pienso desaprovechar la oportunidad de mostrarme para cumplir con un viejo sueño: probar suerte en el futbol del Viejo Continente".

Indicó lo anterior durante una breve visita a sus compañeros necaxistas que se preparan para recibir el sábado al Atlas, en las semifinales del Torneo de Verano 98.

PAGINA 4-D

El seleccionado nacional Cuauhtémoc Blanco acudió al campamento de los rayos par manifestar apoyo a sus compañeros.(FOTO: Meridiano/UNIVERSAL)

Beisbol

AYER EN DENVER, UN AFICIONADO DE LOS ROCKIES DE COLORADO, interfiere con todo y guante, con el jardinero izquierdo de ese equipo, Dante Bichette, quien intenta coger la bola que momentos antes lanzó el bateador de los Marlins de Florida, Mark Kotsay al área de foul. (FOTO: MERIDIANO/Reuters)

Futbol

Los Pumas de la UNAM en grande
Brasileño mundialista podría dirigir a los universitarios

UNIVERSAL

México, D.F.- El entrenador brasileño Telé Santana, ex seleccionador nacional de su país, figura entre los candidatos para asumir la dirección técnica de los Pumas en sustitución del mexicano Enrique López Zarza.

La noticia sobre la posible contratación de Santana, que dirigió a Brasil en las Copas Mundiales de España 82 y México 86, fue comentada por un programa matutino de televisión, todo podría definirse esta semana.

Por otra parte, Ricardo Lavolpe, técnico del Atlas, verá desde la tribuna el juego de "vuelta" de su equipo contra el Necaxa por las semifinales del Torneo de Verano, al ser suspendido un partido.

PAGINA 4D

En la liga de fútbol italiana
Ronaldo y Zamorano multados por protestar

Futbol

Las injurias hacia los árbitros les causó hasta la suspensión

REUTERS

Roma.- Los futbolistas sudamericanos Ronaldo, Zé Elías e Iván Zamorano fueron tres de los cinco suspendidos por el comité de disciplina de la liga italiana por injuriar a los árbitros, en la derrota dominical del Inter de Milán por 1-0 frente a la Juventus.

La comisión suspendió a Ronaldo y a Zamorano por dos partidos, al entrenador Luigi Simoni y a Zé Elías por tres y al segundo entrenador interista, Sergio Pini, por un encuentro. El juez deportivo Maurizio Laudi justificó las duras sanciones en las graves injurias de los jugador es contra el árbitro principal.

PAGINA 4-D

EN FRONTENIS

Plata y bronce para Nayarit

Frontenis

*** Primer triunfo destacado de la delegación nayarita en las Olimpíadas Juveniles 1998 efectuadas en Guadalajara**

Por Arturo L. Jáuregui
MERIDIANO

Tepic.- En los juegos olímpicos juveniles 1998, que se celebran en la ciudad de Guadalajara, la delegación de Frontenis ya logró obtener dos medallas en la modalidad de dobles en la rama femenil, destacando de esta manera en la raqueta.

Linda Leyda Fernández Reyes y Ana Aide González Partida, conformaron pareja en la categoría "C" logrando adjudicarse el segundo lugar, cerrando así con un resultado positivo para el estado de Nayarit.

El tercer lugar, se lo adjudicó en la misma categoría fue para la pareja nayarita conformada por las jóvenes Erika Guadalupe Casas y Sinthya López Topete, siendo este y el anterior excelentes frutos.

Como delegado, Jorge López es uno de los más jóvenes, pero a pesar de ello es un muchacho con experiencia olímpica asistiendo este año porque tuvo la certificación del Sistema de Capacitación y Certificación para Entrenadores Deportivos (SICCED), uno de los requisitos para estar presente como entrenador en una olimpíada.

Algunos de los frontenistas del estado, expresaron que el haber obtenido dichos lugares son y serán un valor que los nayaritas sabrán apreciar, pero cabe señalar que dichos lugares que se obtuvieron fue por la práctica diaria de este deporte por los jóvenes.

Además, de igual manera por los campeonatos nacionales en los que han participado, donde han destacado tanto en la rama femenil como en la varonil y, en las diferentes categorías como juvenil e infantil, y es muy grato el haber obtenido dichas preseas luego de que una semana antes habían participado en un campeonato.

POR BUENA LABOR DE

Se reconoce a P Deportivos Volu

*** Albino Celestino y P Castañeda recibieron monetario y de recon**

Por Arturo L. Jáuregui
MERIDIANO

Xalisco.- Con el motivo de promotores deportivos voluntario ga de constancia y credenciales a los jóvenes de los clubes popular de Banderas, Compostela, Tepic pio donde se hizo la entrega.

Además, se realizó la entre premios en efectivo, a los promot rios que obtuvieron el segundo y t por el motivo de haber realizado durante 1997.

Quienes obtuvieron dichos Celestino Aguilar, quien es prom "Prieto Crispín" de la capital nay lugar, el tercero correspondió al jo quien es promotor del club "Xalisco"

MOMENTOS ANTES DE INICIAR, el torneo de ajedrez con la participación de mas de 30 niños en la ciencia del pensar.(FOTO/MERIDIANO: J. Lemus)

EL PRÓXIMO 8 DE MAYO

Premiarán a los campeones de Ajedrez

Ajedrez

Por Jesús Lemus
MERIDIANO

Tepic.- Con motivo del "Día del Niño", la Fundación Alica de Nayarit, A.C. y la Asociación Estatal de Ajedrez, A.C. presidida por el Ingeniero Alejandro García García realizaron el Torneo de Ajedrez en la que participaron mas de 30 niños ajedrecistas.

Dentro de cada categorías surgieron campeones, a los cuales se premiará a los primeros y segundo lugares el próximo día 8 de Mayo a las 17:00 en el edificio que ocupa la Fundación Alica de Nayarit, A.C., siendo los ganadores de la categoría, siendo estas Sub-14, Sub-12 y Sub-10.

Respecto a la categoría Sub-14 Daniel Leal González que ocupó el primer lugar y Sergio Valente Ortiz que ocupó el segundo lugar, en la categoría de la Sub-12 el primer lugar lo obtuvo el pequeño Fabián González A., y el segundo lugar lo ocupó Carlos Erick Topete.

En la categoría de la Sub-10 el primer lugar fue para Paul Arciniaga y el segundo para Alan Silva Viera.

"El deporte del pensar, no es para genios sino para hacerse genios, en el cual crea mucha la creatividad en los niños con esta ciencia del pensar", expresó el Profesor Ricardo Calderón Tellez Director de la Fundación Alica de Nayarit.

EN EL CAMPEONATO ESTATAL

Tepic demuestr folklor al ser ca

MERIDIANO

Tepic.- Con éxito, se peonato Estatal Charro 19 Charro "Francisco García participación de 22 equipos do.

La primera etapa se Vicente, Nayarit, con los de Bahía de Banderas.

El evento se llevó a y con un alto nivel deporti en las puntuaciones obteni cipantes.

Al final, con toda jus Charros de Tepic se coronó ción de 301 puntos, obteni nera su pase directo al Cam nal Charro a celebrarse en Guadalajara, en el mes de

También se contó con la mujer de a caballo, con la las Escaramuzas Charras de y de Tepic.

El Campeonato estuvo el señor Francisco Ceceña sidente de la Unión de Ase Estado de Nayarit y repre Federación Mexicana de Ch

EN DIVERSOS MUNICIPIOS DE NAYARIT

Iniciaron actividades recreativas 1998

Deportes

***Evento organizado para los niños en su mes, y para cumplir con el programa de campañas masivas**

Por Arturo L. Jáuregui
MERIDIANO

Tepic.- Con el motivo del mes del niño, y de llevar a cabo el programa de campañas masivas que dirige el profesor Antonio Pérez Alvarez, el día de ayer en instalaciones de Gimnasio de Voleibol "Ricardo Velarde Osuna", fue inaugurado el festival recreativo infantil 1998.

En dicho evento, las disciplinas que se llevaron a cabo fueron futbeis y cachibol, deportes en que los niños de diferentes escuelas estuvieron presentes para tener un festival de práctica deportiva y convivencia con demás pequeños.

Algunas de las escuelas que tuvieron participación fueron, Fernando Montaño, Ignacio Manuel Altamirano y Amado Fletes, entre otras dando con ello un espectáculo deportivo para todos los padres de familia y maestros que asistieron a apoyar a sus hijos y alumnos, respectivamente.

Dicha serie de actividades, se iniciaron en diversos municipios del Estado de Nayarit, donde de manera coordinada con sus respectivas autoridades deportivas, realizándose ellos con la finalidad de tener unos niños con conocimientos deportivos y así mantenerlos sanos.

De tal manera, que con esto también se pretende que desde la infancia se tenga un desarrollo deportivo y, en un futuro no se lamentará por no contar con jóvenes destacados en los diversos deportes que existe en el mundo.

Cabe señalar, que campañas masivas realizará 8 actividades deportivas para las personas de diversas edades, en las que se espera que participen tanto niños, jóvenes y adultos mayores tomen parte de ellas. Por otra parte, al profesor Antonio Pérez Peña, fue a quien correspondió efectuar la inauguración de las actividades recreativas infantiles, en las que un considerable número de niños apoyando cada quien al equipo que los representó en las diversas justas deportivas.

EN JUEGO DE SEMIFINAL, el equipo de la Escuela Primaria amado Fletes derrotó 1[illegible]-2 a la de Ignacio Manuel Altamirano. (FOTO/MERIDIANO: J. Lemus)

EN EL TORNEO POPULAR DE SOFTBOL

Arcoiris Vs. DIF par entre sotaneros feme

Softbol

Por Arturo L. Jáuregui
MERIDIANO

Tepic.- El día de mañana en el Torneo Popular de softbol, uno de los encuentros más destacados será el que sostendrá el Partido Revolucionario Institucional (PRI) ante el Centro de Estudios Tecnológicos industrial y de Servicio número 100, encuentro que se dará lugar en el Estadio Municipal de Beisbol en punto de las 18:00 horas.

Además, el día de hoy en la rama femenil Arcoiris se enfrentará a DIF en el

Día	Partido	Hora
Miércoles	Bad Boy - Laguneros	20:00
Miércoles	Arcoiris - DIF	18:00
Jueves	PRI - Cetis 100	18:00
Jueves	Papeles - Ayuntamiento	20:00
Viernes	CFE - Megacable	18:00
Viernes	Feuan - Megacable	20:00
Sábado	PRI - ENSN	9:00
Sábado	CNOP - Prepa del Valle	9:00
Sábado	DIF - Aguilas	11:00
Sábado	Combinados - Cronistas	11:00
Sábado	Dorados - Carburadores	18:00
Sábado	PRI - SCT	20:00

BUENA ENTREDA REGISTRO EL DOMINGO, el estadio de Beisbol para los encuentros de sotfbol y del rey de los deportes. (FOTO/MERIDIANO: [illegible] Díaz)

MARISQUERIA FAMILIAR II
Blvd. Tepic-Xalisco No. 642
Este 30 de Abril festeja el día del
NIÑO
☆Los Mejores Mariscos
☆Botanas Gratis
☆Música Ambiental
☆Estacionamiento Exclusivo
(SOLO NIÑOS)
Pregunte por nuestros paquetes para cualquier tipo de evento.
Precios Especiales
PEDIDOS SIN COSTO ADICIONAL AL TEL. 14-60-15

MOLESTIA EN ENRIQUE BORJA

La mala informafión genera tragedias

Futbol

*** Dejó en claro que Necaxa no necesita de ayuda por parte de árbitros para poder ganar**

UNIVERSAL

México, D.F.- Molesto por los tintes que han ido tomando las cosas, el presidente de los Rayos del Necaxa, Enrique Borja, pidió un "ya basta, la desinformación que se está dando puede generar una tragedia".

"Si alguna persona sabe de cosas extrafutbol, que las compruebe, porque no es justo empañar de esta manera el futbol mexicano", señaló.

Borja recordó que cuando era futbolaista, en un partido los 22 jugadores salían a la cancha con la firme intención de ganar con goles, no pensando en la ayuda del árbitro.

"Por ello, es mejor dejar en paz a los equipos y que con su buen futbol ganen y diviertan a la gente. Misma que, por fortuna, tiene en su televisión las repeticiones de supuestas faltas, como las que se dieron en el juego contra el Atlas", finalizó.

Por otra parte, respecto a las declaraciones de los rojinegros, en torno a que el silbante Armando Archundia fue culpable de su derrota, al aceptar dos goles que nunca debieron ser, el técnico necaxista Raúl Arias y los jugadores pusieron en claro que Necaxa no necesita, y nunca ha necesitado, la ayuda del árbitro para vencer a sus rivales. Por lo que ahora no será la excepción.

Arias manifestó: "Buscan justificaciones, pero no las hay. Lo único que hacen es manchar la imagen de un buen árbitro, que como humano tiene derecho a equivocarse".

"Por nuestra parte, seguiremos pensando en la honestidad de Archundia, y de igual forma respetaremos al árbitro que nos designen. Sin olvidar que en la cancha saldremos a darlo todo para lograr el pasea la gran final", sostuvo.

El ecuatoriano Alex Aguinaga recordó que en la final del Torneo de Invierno '96 contra Santos, su equipo perdió con un gol en claro fuera de lugar de Jared Borguetti, y ellos nunca hicieron un drama.

"Por lo tanto (Ricardo) Lavolpe, técnico de Atlas, debería de preocuparse porque su equipo meta más goles en el siguiente encuentro, pues sólo así se ganan los juegos", puntualizó.

Los Rayos del Necaxa perdieron con un gol en claro fuera de lugar de Jared Boguetti, y ellos nunca hicieron un drama.

El "Chiquis" García conmocionado por la lesión de su compañero David Oteo

EL UNIVERSITARIO DAVID OTEO

Lesionado de primer grado del muslo derecho

***El zaguero de Pumas espera la llamada al selectivo mexicano de fútbol para partir a la gira por Europa**

UNIVERSAL

México, D.F.- El zaguero de la selección mexicana de futbol, David Oteo, después de cumplir su primera de dos sesiones fisioterapeúticas del día, dijo que "aún no tengo las maletas listas, pero esperemos que nos llamen para ver a qué hora tenemos que ir con el Presidente de la República y para la salida a Europa".

Dice con parquedad:

–Tampoco he hablado con el señor Manuel Lapuente, pero ya el doctor le va a decir cómo voy evolucionando.

Oteo, zaguero de Pumas y recientemente convocado a la selección nacional, abriga la esperanza de estar en Francia 98, sin dejar atrás su tono cortante:

–Desesperado no estoy, desanimado tampoco.

Más:

–Estoy tranquilo y seguro que haré el viaje.

Diagnóstico médico de David Oteo:

Lesión muscular de primer grado en el muslo derecho.

Explica el doctor del equipo Pumas, Roberto Rodríguez Nava:

–En este tipo de lesiones la cantidad de fibras rotas es mínima, a veces nada más es un estiramiento doloroso, un pequeño aumento del volumen y del tono del músculo; el músculo está muy duro y eso nos hace pensar que en una semana de tratamiento el jugador estará bien.

Vaticina:

–Considero que no está en riesgo la participación de Oteo con la selección ya que este tipo de lesiones evolucionan rápidamente con tratamiento, y no hay mayor problema.

Precisa que Oteo tiene que ser evaluado por el doctor de la selección, José Luis Serrano. "El tiene la última palabra". Y el viernes el cuerpo médico de Pumas, en el que también se incluye el doctor Horacio Lima, presentará a Serrano un informe detallado sobre el tratamiento y recuperación del futbolista.

–Me estoy rehabilitando para estar en la preparación en Europa –insiste el lesionado.

Manifiesta:

–Estoy tranquilo porque fue una lesión leve; estaría intranquilo si hubiera sido una fractura.

Dice el zaguero:

–No sé cómo se llama la lesión. Ni es tirón, ni es esguince, pero fue algo muy leve.

Por la tarde, Oteo se entrevistó en Toluca con el médico del representativo tricolor.

La recuperación de David, a decir de Horacio Lima, llevará de siete a diez días, "que es tiempo suficiente".

Dos sesiones diarias, para agilizar la recuperación.

Durante la mañana, y en la tarde –a las 9:00 y 16:00 horas–, por espacio de 30 a 40 minutos, Oteo acude a los Servicios Médicos de Pumas, para recibir tratamiento de calor, ultrasonido y láser.

El doctor Rodríguez Nava:

–Es una lesión nueva, que nada tiene que ver con las anteriores.

Relata Oteo:

–Fue una jugada en que estiré la pierna de más y sentí el dolor.

SORPRENDEN AL TÉCNICO DEL ATLAS

Lavolpe suspendido

Fútbol

*** El partido de vuelta ante Necaxa lo observará desde la tribuna**

UNIVERSAL

Guadalajara, Jal.- Una reacción de sorpresa tuvo ayer el entrenador del Atlas, Ricardo Lavolpe, al enterarse que ha sido suspendido por la Comisión Disciplinaria para el juego de vuelta contra el Necaxa:

--Es injusto el castigo --dijo, haciéndose el inocente.

No obstante, admite que hubo insultos para el silbante Armando Archundia, pero se escuda en que estos fueron provocados. Insistía el timonel argentino:

--Creo que no merezco un castigo porque primero hubo un diálogo. Jamás lo hice de manera alterada, y eso lo sabe Archundia.

De pronto, todos los malos conceptos que tenía sobre el silbante le hicie ron cambiar de parecer.

Había dicho de Archundia: "ni siquiera merece mis comentarios". Y esto es lo que piensa hoy:

--Me imagino que si lo llaman (la Comisión Disciplinaria) debe decir la verdad porque es uun buen ser humano.

El otro día lo esc uché que no tiene ningún problema en decir la verdad.

El mismo entrenador atlista fue acusado abiertamente por el capitán del Necaxa, Alex Aguinaga, de haber arengado al público a desbordar su inconformidad contra el silbante y el mismo club roji blanco.

--Se terminó el diálogo con Archundia --expresa Lavolpe--cuando me dijo una barbaridad, una ridiculez.

Para Lavolpe y su directiva no todo está perdido, pese al marcador global adverso (1-2).

Sostiene el entrenador argentino que si su equipo logra marcar un gol en el primer tiempo "tendremos muchas posibilidades en el segundo tiempo de, por lo menos, presionar y apretar al Necaxa".

La directiva atlista reconoce que anotar dos goles en cancha ajena es labor difícil, aunque abriga la esperanza que el equipo salga bien enchufado en la cancha del estadio Azteca.

TRANQUILIDAD EN EL ESTADIO LA BOMBONERA

Confianza de los diablos para enfrentar a América

*** A pesar de la mínima ventaja del 1-0, los toluqueños quieren asegurar el triunfo**

UNIVERSAL

Toluca, Méx.- El técnico de los Diablos del Toluca, Enrique Meza, recordó su llegada al contingente y dijo que "me encontré con un equipo dispuesto, decidido a hacer cosas buenas; pero sufriendo. Hoy está demostrado que es un serio candidato al título".

Agregó que "en estos momentos, y luego del trabajo realizado a lo largo de la temporada y en lo que va de la liguilla, nadie puede negarnos el derecho de aspirar al título. Estamos, en verdad, en una situación de privilegio".

Aquí, en Toluca, el rumor acerca de que el jugador "24" forma parte de las filas de los Diablos, es cada vez más insistente, y las miradas se centran en el zaguero central Alberto Macías.

Al ser cuestionado Macías opinó que "sería una alegría muy grande en mi carrera que se concretara el llamado a la selección".

Agregó que, de ser así, aprovecharía al máximo esa oportunidad, aunque no descartó a otros compañeros de equipo. "Aquí tenemos elementos de mucha calidad y que podrían ser dignos representantes en el equipo mexicano".

En lo que respecta al partido de vuelta por la semifinal del Torneo de Verano 98, Alberto Macías mencionó que desde el inicio de la liguilla, Meza dejó bien claro que serían "seis partidos a muerte, de los cuales llevamos tres y nos faltan el mismo número, pero creo que estos últimos serán más difíciles".

Apuntó que, contra las Aguilas del América, llegarán con una ventaja "que aunque mínima, es ventaja".

Por su parte, el centro delantero de los Diablos Rojos, José Saturnino Cardozo, afirmó que si bien el gol de diferencia con las Aguilas no es definitivo, "sí es un marcador que da confianza para entrar más tranquilos y concentrados al partido del domingo".

Cardozo dejó en claro que el apoyo de la gente será de suma importancia, "ya que si el equipo sale a jugar bien, vamos a hacer un partido redondo".

De fiesta el estadio Maracaná

Hoy se enfrentan Brasil y Argentina

* Otro clásico ardiente previo al mundial de Francia '98, que servirá como partido de preparación

REUTERS

Río de Janeiro.- Brasil y Argentina protagonizarán hoy en el legendario Estadio Maracaná otro ardiente clásico sudamericano de fútbol, que buscará alejar fantasmas en su preparación para el Mundial Francia '98.

Pese a estar definido como un partido amistoso, la eterna rivalidad entre las dos potencias del balompié de América causó preocupaciones de seguridad, tanto entre los esperados 110.000 "torcedores" como dentro del campo.

"¿Brasil y Argentina paz? Creo que no va a haber mucha paz, no. Nunca fue así, la rivalidad es grande", declaró el artillero del Inter de Milán Ronaldo, o Ronaldinho para los brasileños, tras llegar el lunes de Italia.

"Brasil y Argentina es lo mismo en cualquier lugar del mundo. Nadie quiere perder", dijo por su parte a la prensa local el ariete argentino Gabriel "Batigol" Batistuta.

Y mostró preocupación con la seguridad en el Maracaná, que ya determinó un reforzado esquema de protección policial, según las autoridades.

"Estoy más preocupado con el estadio y con la hinchada que con Brasil. En realidad, serán (los aficionados) los principales adversarios de Brasil", dijo Batistuta al diario deportivo Lance.

Y el aguerrido defensor brasileño Junior Baiano también mostró que la "paz" dentro y fuera del campo es un ingrediente que está en la mente de los rivales.

"Brasil y Argentina nunca es un amistoso. Si ellos (los argentinos) nos vienen encima con violencia, no sé... si es necesario dar golpes, yo voy a dar", afirmó según Lance.

En cambio su compañero Raí, quien quiere ganar un puesto en el equipo titular brasileño, levantó la bandera de la paz. "No va a ser un juego violento. Brasil y Argentina tienen dos equipos experimentados. No hay porqué golpear en este partido", afirmó.

El director técnico argentino, Daniel Passarella, que busca mejorar la confianza de su equipo tras una gira con más para olvidar que para recordar, ha tratado de minimizar la importancia del partido en declaraciones a la prensa.

Pero cubrió con un manto de secreto sus preparativos en el campo de Flamengo, al sur de Río, donde tras evitar el ingreso de la prensa ordenó un juego de fútbol con la mano, cuando camarógrafos treparon en árboles para observar a través de un alto muro.

Passarella, que aún no parece seguro respecto al equipo titular que alineará en Francia, también evitó que sus dirigidos hablaran con las periodistas cuando abordaron el autobús que los conduciría a la práctica.

Y su colega brasileño Mario Lobo Zagallo también evitó mostrar mucho de la preparación de su equipo para el partido, que se iniciará a las 21.30 horas (0030 GMT hora internacional).

Zagallo ha insistido en que su única duda para el Mundial '98 es una posición en el mediocampo, un encargado de organizar la alimentación para los seguros artilleros Romario y Ronaldinho.

Hoy ocuparía el puesto Raí, quien jugó en el Mundial de Estados Unidos y brilla en el París-Saint-Germain de Francia, pero esta es apenas la segunda vez que es convocado en la actual preparación de Brasil.

Zagallo, quien el lunes cumplió 50 años como profesional de fútbol, busca el "pentacampeonato" mundial para Brasil y para si mismo, como jugador, asistente técnico y entrenador.

Passarella, evidentemente preocupado por la reciente actuación de sus dirigidos, que incluyó una derrota ante Israel, exige su total dedicación para dar a Argentina su tercer Mundial. Y nadie se engaña, aunque aparenten hacerlo. El partido del miércoles es parte del camino.

"Esto es igual a la decisión... esto ya es la Copa del Mundo", resumió el joven Ronaldo.

Argentina

Brasil

SEGUIMOS APOYANDO SU ECONOMÍA

Sólo CREdiLLantas pone a su disposición su nuevo servicio de multimarcas con el respaldo de las mejores marcas del mundo.

MICHELIN UNIROYAL TORNEL Euzkadi
HERCULES GENERAL TIRE GOOD-YEAR

CREdiLLantas
Si es Multimarcas, más opciones

*Se aplican restricciones. *Pregunte por otras medidas en promoción.
*Sólo pagos en efectivo. *Precios más I.V.A. *Válido hasta el 30 de Abril o agotar existencias.

Av. Insurgentes No. 610 pte. Teléfonos 16-45-30 y 16-59-40

Los Pumas de la UNAM en grande

Brasileño mundialista podría dirigir a los universitarios

UNIVERSAL

México, D.F.- El entrenador brasileño Telé Santana, ex seleccionador nacional de su país, figura entre los candidatos para asumir la dirección técnica de los Pumas en sustitución del mexicano Enrique López Zarza.

La noticia sobre la posible contratación de Santana, que dirigió a Brasil en las Copas Mundiales de España 82 y México 86, fue comentada por un programa matutino de televisión, todo podría definirse esta semana.

Por otra parte, Ricardo Lavolpe, técnico del Atlas, verá desde la tribuna el juego de "vuelta" de su equipo contra el Necaxa por las semifinales del Torneo de Verano, al ser suspendido un partido.

Hay que recordar que la Comisión Disciplinaria dictaminó la sanción para Lavolpe por faltar al respeto al árbitro Armando Archundia, en el duelo de "ida" efectuado el sábado anterior y en el que Necaxa se anotó el triunfo por marcador de 2-1.

En aquella ocasión el Necaxa tuvo dos suspendidos: el volante José Manuel de la Torre (un juego) y el médico José Cortés (dos partidos).

En otro tema, aunque siguen sin definir a su entrenador, la directiva del Monterrey inició las gestiones para adquirir el pase del atacante argentino-ecuatoriano, Ariel Graziani, a fin de fortalecer su ofensiva.

Por otra parte, el internacional peruano Roberto Palacios, del equipo mexicano Tecos de la Universidad Autónoma del Guadalajara (UAG), aceptó la propuesta de Alianza de Lima "sólo por dinero y no porque sea hincha del equipo".

Por otra parte, trascendió que el ex seleccionado peruano, Julio César Uribe, estaría dispuesto a volver a México para dirigir un equipo de ese país, informó ayer el ahora director técnico de un combinado de clubes profesionales peruanos.

Uribe, quien antes trabajó en México y Colombia, dijo haber recibido algunas propuestas de clubes como el Morelia, debido al buen trabajo que realizó con los Tecos.

En la liga de fútbol

Ronaldo y Zam[illegible] multados por p[illegible]

* Las injurias hacia los [illegible] causó una multa y susp[illegible]

REUTERS

Roma.- Los futbolistas [illegible] Elías e Iván Zamorano fueron tres [illegible] por el comité de disciplina de la Liga [illegible] árbitros, en la derrota dominical de [illegible] frente a la Juventus.

La comisión suspendió a Ro[illegible] dos partidos, al entrenador Luigi [illegible] tres y al segundo entrenador inter[illegible] encuentro. El juez deportivo M[illegible] duras sanciones en las graves injur[illegible] contra el árbitro principal.

Zé Elías fue sancionado por [illegible] los 34 minutos del segundo tiempo [illegible] codazo en el rostro a un adversario [illegible] expulsado se acercó al árbitro antes [illegible] y lo insultó. Zamorano fue multado [illegible] nes de liras (2.820 dólares) por comp[illegible] tivo e injurias al árbitro.

El astro brasileño Ronaldo [illegible] injuriar a los jueces, mientras S[illegible] entrar a la cancha con la pelota en [illegible] colegiados.

Delantero mexicano Cu[illegible]

Causa interés en L[illegible] Beenhakker y Club[illegible]

UNIVERSAL

México, D.F. [illegible] selección m[illegible] Cuauhtémoc Bl[illegible] Mundial es una [illegible] grande escapara[illegible] tico, "y no pienso [illegible] tunidad de mostra[illegible] un viejo sueño p[illegible] del Viejo Continen[illegible]

Indicó lo [illegible] breve visita a [illegible] necaxistas que se [illegible] el sábado al Atlas [illegible] Torneo de Verano [illegible]

Luego de la [illegible] práctica ligera en el Centro de Capacitación [illegible] nacional revela su máximo anhelo:

- Mi mayor deseo es jugar en E[illegible]

Precisa que hace unos tres meses [illegible] Botafogo de Brasil y sabe también de [illegible] Leo Beenhakker por llevarlo a Holanda.

- Prefiero ir a Europa -insiste [illegible] No pienso desperdiciar la oportunidad [illegible] Campeonato Mundial de Francia 98.

A 43 días de que inicie la 16 [illegible] reconoce que los integrantes del equipo [illegible] ciencias en su condición física a la cone[illegible] donde, por fortuna -asegura- se adap[illegible]

De igual forma, apunta, se [illegible] integración del grupo, pues se requiere [illegible] ñerismo para lograr la conjunción de[illegible]

Y luego del buen inicio con el trabajo [illegible] los más de 30 días que el equipo viajará [illegible] al inicio de la Copa Mundial servirán [illegible] aspectos futbolístico y mental.

- Ahora es muy importante lograr [illegible] junción en la cancha. De acuerdo con [illegible] concentración en Avándaro también [illegible] análisis detallado de los rivales que se [illegible] primera fase del Torneo: Corea, Bélgica [illegible]

El estudio ha sido minucioso, [illegible] cionados mexicanos apenas han tenido [illegible] estudiar a Corea y Holanda. - Corea [illegible] jugadores veloces, pero son bastante [illegible] Blanco-. Son rápidos y están bien preparados [illegible] porque tenerles miedo, sino jugarles de [illegible] cuando nosotros estamos mentalizados [illegible] pasar sobre cualquiera.

- ¿Nueve partidos en Europa sirven [illegible] llegar bien preparados a Francia?

- Creo que sí. Con esos juegos podemos [illegible] conjuntados. Lo único que falta es tener [illegible] entre nosotros y mantener el ritmo de trabajo [illegible] excelente condición física.

¿Luis Roberto Alves "Zague"? ¿Jesús [illegible] ¿Héctor López?, ¿Joaquín del Olmo?

Todos ellos han sido mencionados [illegible] para ocupar el puesto "24" en la selección, [illegible] elegido surgirá de un momento a otro.

Sin embargo, se sabe que el último [illegible] condenado a ir sólo de "relleno" en caso de [illegible] lesione. Ahora bien, de no haber modificaciones [illegible] el jugador "24" será el primero en salir de la [illegible] estará integrada por 22 elementos, por lo que [illegible] otro hombre más de la lista de 18 ya existente.

El técnico necaxista quiere el título

Los Rayos saldrán a ganarle al Atlas

UNIVERSAL

México.- El técnico de los Rayos del Necaxa, Raúl Arias, dijo que en el futbol, como en cualquier deporte, no hay mejor estrategia que salir a ganar... y Necaxa no piensa en otra cosa.

El técnico de los Rayos se mantiene concentrado en lo que será el partido de vuelta, con un 2-1 a favor de su equipo.

- Nosotros tenemos que salir a ganar, pues no podemos especular con esa aparente ventaja.

- ¿Cómo ganar a un equipo como el Atlas?

- De alguna manera me respaldo en las buenas actuaciones del equipo como local, ya que ha metido goles y ha sabido manejar los partidos; además de que se ha logrado el equilibrio en el plantel.

– ¿Y cómo espera al rival?

- Atlas es, definitivamente, un equipo muy difícil, que saldrá a jugarse todo, sin tiempo para especular ni manejar el partido. Nuestro rival tiene todo que ganar y nada que perder.

- ¿Los urgidos son ellos?

- Pues sí, porque tendrán que arriesgar más.

- ¿Ya se siente con un paso en la final?

- No, todavía no. En lo personal, y eso lo he transmitido a los jugadores, prefiero las metas inmediatas, y nuestro siguiente objetivo es superar al Atlas. Después pensaremos en lo que sigue.

- Felipe Ramos fue anunciado como árbitro para el partido, ¿es buena esa designación para el espectáculo?

- No podemos dejarnos llevar por quién pitará. Lo más importante es lo que Atlas y Necaxa hagan, pues si nos ocupamos demasiado por el arbitraje vamos a dejar de hacer lo que nos corresponde.

- ¿Y qué opina de la polémica arbitral y la discusión sobre si fue en fuera de lugar o no la anotación de Aguinaga?.

- Eso ya quedó en el olvido, y nosotros no podemos estar removiendo esas cosas. Si Archundia se equivocó o no, eso ya pasó. Lo que no se vale es que cuestionen el triunfo del Necaxa, porque nosotros trabajamos para ganar,n y la victoria la logramos en forma legítima, ante una circunstancia difícil, un público exigente, un rival que juega bien y que está bien dirigido.

Fue un triunfo honesto, y si se ven las cosas claras, nosotros somos los menos culpables de la situación que se generó.

TROFEOS DOMECQ PARA LOS TRIUNFADORES

LA CHARRERÍA DE NAYARIT CELEBRÓ CON JÚBILO EL FINAL DEL CAMPEONATO ESTATAL

Campeones por equipo, Charros de Tepic y Rancho El Quevedeño

Domecq mano a mano con la Charrería, presente en el Campeonato Estatal Charro de Nayarit '98, en donde con gran éxito se llevaron a cabo las competencias deportivas entre las Asociaciones Charras, quienes se disputaron los Trofeos Domecq, en buena lid.

El Campeonato Estatal Charro tuvo como sede el Lienzo «Francisco García M.», en Tepic, Nay.

Los trofeos que la Casa Pedro Domecq donó, fueron al equipo campeón, obtenido por Charros de Tepic con 301 puntos; al subcampeón, Rancho El Quevedeño, con 293 puntos; y el tercer lugar, el equipo Rojo, de Charros de Tepic, con 279 puntos.

Domecq entregó trofeos a cada uno de los campeones de cada suerte charra individual.

Los trofeos consisten en una imagen de pintura de charrería de la obra del pintor español Juan Lara (+), propiedad del Instituto Cultural Domecq.

Estuvieron presentes en la clausura y entrega de Trofeos Domecq, Don Javier García Sánchez, Presidente de la Federación Mexicana de Charrería; Francisco Ceceña, Presidente de la Unión de Asociaciones Charras de Nayarit; el anfitrión, Felipe Ceceña, presidente de la Asociación de Charros de Tepic, Nay., y César Hernández Ibarra, en representación de la Casa Domecq, quienes invitaron un coctel a los asistentes, en donde disfrutaron junto con los triunfadores y competidores, de un brindis con Tequila Sauza, dejando patente que como el Campeonato Estatal Charro de Nayarit '98, SAUZA ES LO NUESTRO.

LAS PAMPAS

Tendremos el **"Festival de la Hamburguesa"** por dos adultos come un niño **Gratis** y en todo el consumo de tus niños te daremos un **50%** de descuento.

Ven disfruta con tus pequeños en el mejor Restaurant de Tepic

Ademas contaremos con:
***Brincolin**
***Payasos, Globos y Mucha Diversión.**

Reserva con tiempo en:
Av. Insurgentes #734 Pte. Tel. 16-96-56

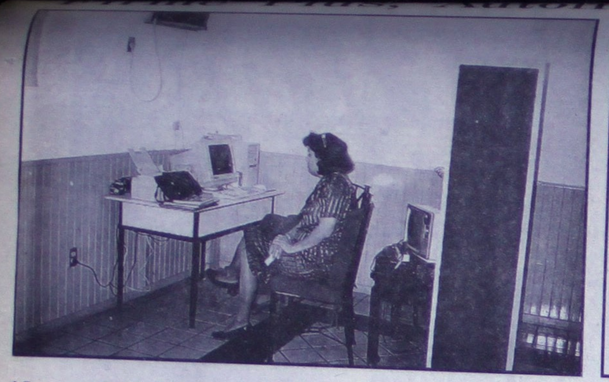

*** La seguridad de tenerlo todo en firme**

*** Desarrollo palpable a corto y mediano plazo, accesible y seguro**

Por Sara Yolanda González Marín

Si contar con un patrimonio que brinde seguridad, bienestar y tranquilidad a la familia es algo difícil de obtener, existe un mecanismo que brinda la oportunidad de conseguirlo a corto o mediano plazo, en forma accesible y segura: El autofinanciamiento.

Para ello fue creada la empresa Firme Plus, Autofinanciamiento Total, que inició sus actividades en febrero de 1994 en la ciudad de Guadalajara, Jalisco, en tanto que la agencia Tepic se estableció en la capital nayarita a partir de octubre de 1997.

El autofinanciamiento es un sistema mediante el cual se ofrece una alternativa para sustituir a los créditos tradicionales, pues ofrece las ventajas de una obtención rápida de capital sin el pago de intereses ni la realización de ningún trámite de crédito.

Este sistema puede ser muy útil para adquirir cualquier bien o servicio que el cliente requiera: Bienes muebles e inmuebles, servicios, etcétera.

El sistema de financiamiento, dicho en palabras sencillas, es una especie de cundina en la que a nadie le toca el último número, logrando obtener la cantidad deseada antes de que sea posible recabarla mediante el ahorro.

Firme Plus es una empresa líder en el mercado, que a la fecha tiene más de 12 mil 00 socios inscritos, con más de dos mil 800 personas adjudicadas y 470 millones de pesos entregados.

La empresa se encuentra sujeta a la normatividad vigente y no tiene registrada a la fecha ninguna demanda ante la Procuraduría Federal del Consumidor.

Mediante este sistema, cualquier persona puede comprar su casa, terreno, automóvil, equipo de oficina, local comercial, bodega, etcétera, sin necesidad de pagar grandes sumas de dinero que son calculadas en base a tasas de intereses que incrementan exorbitantemente el valor del bien.

Las adjudicaciones se realizan mediante los procedimientos de calificación, sorteo, subasta y antigüedad

Los montos y mensualidades de autofinanciamiento:

Monto	Mensualidad
43,500	431.18
174,000	1,724.72
348,000	3,449.44
609,000	6,036.51
870,000	8,623.59

Perfil Empresarial

Nombre de la empresa: Firme Plus, Autofinanciamiento Total, Agencia Tepic
Gerente General: José Francisco Chávez
Gerente Operativo: Enrique Islas
Coordinador de Ventas: Rogelio Gamero
Coordinación administrativa: Georgina Espinoza
Inicio de actividades: A nivel nacional en febrero de 1994, en la ciudad de Guadalajara; la agencia Tepic en Octubre de 1997.
Dirección: Insurgentes 125 Ote.
Teléfono: 13-00-87
Giro: Sistema de autofinanciamiento

RESPONSABLES DE LA PUBLICACION
José Antonio Soriano: Director de Comercialización
Sara Yolanda González: Editora
Tels: 12-01-45, ext. 105 y 106

SUPER OFERTAS DE MOSTRADOR

SAHUAYO

ASPIRINA
1 100 UNIDADES
P. LISTA $20.00
OFERTA $15.40

MAIZENA
NATURAL 300 45 GRS.
P. LISTA $362.57
OFERTA $313.10

CLOROX
24 225
P. LISTA $32.00
OFERTA $27.40

ATUN
MARINERO 48 174 GRS.
P. LISTA $207.10
OFERTA $239.80

AZUCAR ZULKA
10/1 KILO
P. LISTA $50.00
OFERTA $38.95

COLGATE
M.F.P. 144 50 GRS.
P. LISTA $587.54
OFERTA $550.95

COLGATE
M.F.P. 100 GRS.
P. LISTA $665.76
OFERTA $624.95

CORN FLAKES
24 200 GRS.
P. LISTA $170.08
OFERTA $157.00

ZUCARITAS
24 270 GRS.
P. LISTA $246.77
OFERTA $210.00

DETERGENTE RUTH
1/10 KILO
P. LISTA $56.12
OFERTA $47.60

PAÑAL QUERUBIN
GEL MEDIANO 8 15 UNI.
P. LISTA $140.40
OFERTA $113.00

PURE
DE TOMATE DEL FUERTE
BRICK 24 210
P. LISTA $57.60
OFERTA $39.50

HIGIENICO LOVLY
24 4 UNI.
P. LISTA $99.10
OFERTA $87.15

SABA
ECONOMICA 16 8 UNI.
P. LISTA $65.00
OFERTA $56.30

TODA SOPA VESTA
20/200 GRS.
P. LISTA $32.00
OFERTA $20.20

ACEITE
GLORIA 12 1 LTO.
P. LISTA $162.48
OFERTA $110.95

SUAVITEL
PRIMAVERAL 24 500 ML.
P. LISTA $163.12
OFERTA $144.35

SUAVITEL
AROMA DE SOL
24 500 ML.
P. LISTA $163.10
OFERTA $144.35

ENSUEÑO SUAVITEL
AZUL 15/992 ML.
P. LISTA $155.51
OFERTA $119.95

VELADORA
MEX. CONICO 144 24 1
P. LISTA $74.45
OFERTA $57.05

AZUCAR STANDARD
PUGA 1/50 KILOS
P. LISTA $230.00
OFERTA $177.80

CIGARROS
MARLBORO 1/10 CAJET.
P. LISTA $80.01
OFERTA $72.30

CIGARROS
RALEIGH 1/10 CAJET.
P. LISTA $70.70
OFERTA $67.80

PEDIGREE
MEALTIME 1 15 KILOS
P. LISTA $162.24
OFERTA $143.70

PRECIOS NETOS CONTADO RIGUROSO PUESTO EN BODEGA

ABARROTES SAHUAYO DE OCCIDENTE (SUC. TEPIC)
...Z DE HUANACAXTLE S/N ESQ. MANUEL ALTAMIRANO FRACC. LOMAS DE LA CRUZ TEPIC, NAY. C. P. 63637
TELS. 01 (32) 16-82-00 16-82-02 16-8203 FRENTE A CONALEP

VIGENCIA DEL 25 AL 30 DE ABRIL O AGOTAR EXISTENCIAS.

lo que tú quieres ver

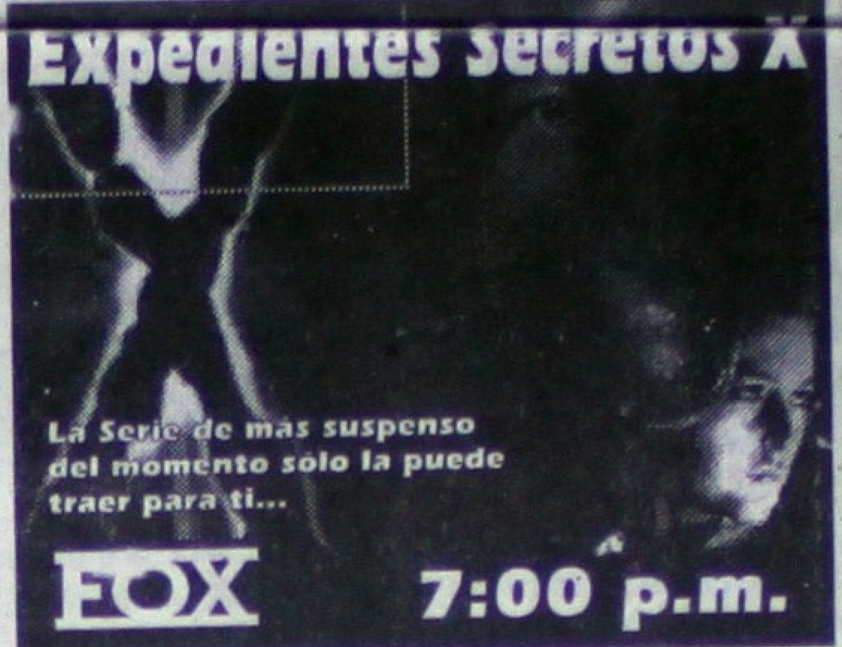

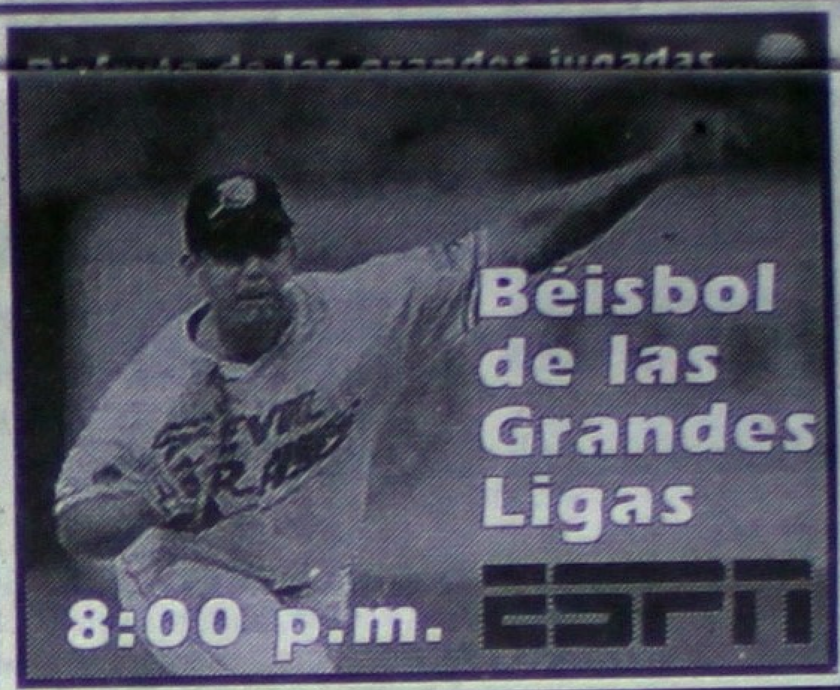

MIERCOLES 29 DE ABRIL DE 1998

	SINTONIA	CANAL	15:00	15:30	16:00	16:30	17:00	17:30	18:00	18:30	19:00	19:30	20:00	20:30	21:00	21:30	22:00	22:30	23:00	23:30
VARIEDAD Y ENTRETENIMIENTO	09	TELEMUNDO	Ocurrió Así		Coralito	Salvese quien...	Edición Especial		Cara a Cara con María Laria		Preciosa		Porcel	Hollywood D.F.		Salvese quien	Televenta		Televenta	
	11	TVC	Película:	Pel: Días de Luna Llena				Tele-ventas	Cinema TVC	Noticias PCTV	Dialogos en Fa...		Pel: Mamá es una Asesina				Pel: Hombres de Guerra			
	26	FOX	Madison	Tarzán	Perdidos en el Espacio		El Inmortal		Cuentos de la Crip	Los Simpsons	Expedientes Sec. X		Millenium		Pel: Quinteto					Película:
	23	SONY	Renegade		Mad About You	Seinfield	Married With...	La Niñera	Baywatch		Baywatch		Pensacola		Michael Hayes		Silk Stalkings		Mike Hammer	
	25	TELE UNO	Hospital General		74.5 La Nueva Onda		La Bella y la Bestia		Aprendiendo a Vivir		Savannah		Pacific Palisades		La Ciudad del Vicio		Leyes de la Ciudad		Ben Casey	
	32	GEMS	Ilusiones		En Cuerpo Ajeno		Pel: El Chofer de la Sra. Daisy				Lluvia de Estrellas		Moda al Día	Casa y Estilo	Ilusiones		En Cuerpo Ajeno		Televenta	
	44	E! Entert.	E! News Daily	Model	In focus		Comming Attraction	Extreme Close-Up	FYE!	Gossip Show	E! News Daily		The E! Files		Behind Scenes	Talk Soup	Celebrity Profile		E! News Daily	
PELICULAS	06	HALLMARK	Pel: High Tide			(:45)Pel: In the Lake of the Woods			(:15)Pel: The Return of the Native				Pel: The Yearling			(:45)Pel: The Courtyard				
	14	CMC	Pel: La Edad Difícil				Pel: La Memoria del Agua				Pel: El Esperado Amor Desesperado				Pel: El Hombre del Puente				Pel: Narda o el Verano	
	24	GOLDEN I	Pel: Bingo, Mira quien Habla			Pel: Las Pesadillas de Freddy 5			Pel: El Jefe				Pel: El Primer Lunes de Octubre				Pel: El Mensajero del Diablo			
	39	GOLDEN II	Pel: Memphis				Pel: La Espada y la Venganza				Pel: Mentiras que Matan				Pel: Ruta Criminal				Pel: Combinación Final	
	41	TNT	Pel: Gunsmoke 5		Pel: Un Minuto Después de la 1/2 Noche				Pel: El Precio del Poder				Pel: Hecho en los E.U.A				Pel: Los Doors			
DEPORTES	12	ESPN	National Car Rental		X-Games	Sports-center	European Football		Italian Serie A Football				Dutch Football				European Football		NHL Power Week	
	33	FOX SPORTS	Boxeo				La Liga				Atletismo		Fox Sports Noticias		Fútbol de Europa		Deportes Motorizados		Peleas Inolvidables	
	34	ESPN 2	NHRA Drag Racing			Sports Center		ESPN´S Wednesday Night Baseball						ESPN´S Wednesday Night Baseball						Película:
NOTICIAS	19	CNI C-40	R.T.C.	Contrastes		Naturalezas	Testimonios	Telenoticias de la Noche					Realidades		Telenoticias de las Diez		Realidades		Telenoticias al Cierre	
	42	CNN ESPAÑOL	Ciencia y Tecnolog.	CNN Internacional	Escenario	Noticiero CNN Internacional		Deportes CNN	Panorama Mundial	Economía y Finanzas	Panorama Mundial	Deportes CNN	Panorama Mundial	Economía y Finanzas	Panorama Mundial	Deportes CNN	Panorama Mundial	Escenario	Economía y Finanzas	Ciencia y Tecnología
MUSICA	35	TELE HIT	Central de Music	Tiempo de Videos	Pura Música	Válvula de Escape	Fernando	Video Bloque 3	Paula	Zona Pública	En Pantalla	Tiempo de Videos	Tiempo de Videos	Videos Clásicos	Central de Musica	Tiempo de Videos	Pura Música	Válvula de Escape	Fernando	Videos Bloque 3
	18	MTV	Videos		Conexión MTV		Playa MTV				5 Más Pedidos	Videos	Unplugged		Videos		Ozono	Road Rules	Nación Alternativa	
INFANTILES	28	WARNER	Felinos Cósmicos	Hechos de la Vida	Mi Profesor	Beakman	Bugs Bunny	Tinny Toons	Animaniacs	Batman	Hope y Gloria	La Vida con Rog..	El Show de Drew	John Larroquet	Full House	Paso a Paso	¿Quién Manda..?	All	Los Tres Chiflados	
	27	CARTOON	Johnny Quest	Superamigos	Superamigos	Superamigos	Tintin	Scooby Doo	La Máscara	Locos Addams	Silvestre y Piolín	Taz-mania	Laboratorio Dexter	Los Supersónicos	Los Picapiedra	Bugs Bunny	Tom y Jerry	Scooby y Scrappy	Laboratorio Dexter	Meteoro
	20	CABLE KIN	Viaje Hacia el	Los Supercam	El Vagabundo	Kolitas	¿Te Cuento un Cu..	Goma espuma	De Pies a Cabeza		Aprender a Volar	Leche	Rescate 911		Carrera para salvar al Mundo		La Botija	Explorando	Fuera del Aire	
	37	NICKELODEON	Nicktoons		Los Grafitos	El Autobús Mágico	Rugrats	La Historia sin Fin	Roko	Sabrina, la Bruja Ado.	¡Oye Arnold!	Hermana, Hermana	Pete & Pete	Clarissa	Todo eso	Le Temes Oscuridad	Nicktoons	Rugrats	Monstruos	Rocko
	38	FOX KIDS	Max el Poderoso	Dragonautas	Hombre Araña	Los X Men	Motor Ratones	Power Ranger I	Gasparín	Wishbone	Chica del Océano	Eek! el Gato	Peter Pan y los Pira	Dragonautas	El Hombre Araña	Los X Men	Motor ratones	Power Ranger T	Gasparín	Max el Poderoso
CULTURA	29	DISCOVERY	Discover Magazine		Nuevos Explorado	Alta Aventura	Atrévete!		Amazonia		Supervivencia Aérea		Horizontes Científico		Ventana a la Historia		Amazonia		Supervivencia Aérea	
	30	TRAVEL	Mosaico	Rolando Ando	Viajeros		Lonely Planet		Passion of the Saints		Legendary Trails		Arena		Lonely Planet		Passion of the Saints		Omnibus	
	43	MUNDO OLE	Biografía		Misterios de la Biblia		Siglo XX		Miniserie		Century of Warfare		Biografía		Misterios de la Biblia		60 Minutos		ABC/CBS News	
	40	XEIPN	Película:				Enlace	Detrás de la Avent.	La Hora H		Páginas de la Historia		Hoy en la Cultura	Enlace	Película:				Enlace	Hoy en la Cultura
	31	CANAL 22	Divagarte	Tradic. Occident.	Naturaleza		Miniserie		Red Cultural	Perfiles		Miniserie		Tratos y Retratos	XXV Festival Internacional Cervantino			Red Cultural	Espacio 22	RTC
	48	CLARAVISION	Vive Jésus		Chavos Banda				El Gozo de la Música		Principios				Santo Rosario		Al Tercer Milenio		Los Colores de mi Tierra	
PELICULAS PREMIER	52	CINEMAX	Película:	Pel: Five Desperate Hours			Pel: Murder in Mind			(:45)Pel: Asian Connection					Pel: Crimes of Passion			(:45)Pel: Where the Truth Lies		
	50	HBO OLE	Pel:A Walton´s Easter		Blake and Mortimer	(:45)Pel: Judge Dredd				Stomp Out Loud	Pel: Rumble in the Bronx				Pel: Striptease				(:45)Once a Thief	
	51	HBO OLE 2	Película:	Once a Thief			Pel: The Ultimate Lie				Pel: For Hope			(:45)Pel: Mortal Kombat				Pel: To Die For		
	49	CIN. PLATINO	Pel: Bienvenido a París		Pel: C & L Amistad Honesta				(:05)Pel: Una Llamada Mágica				(:20)Pel: Auscencia de Malicia				Pel: Asesinato		(:10)Pel: Clandestino	
	53	CINECANAL	Pel: Cocoon		Pel: El Secreto de la Montaña			(:45)Pel: El Sol, La Luna y Las Estrellas			Pel: Temblores 2				Pel: ¿Qué Dices a una Mujer Desnuda?			(:35)Pel: Código: Flecha Rota		
	54	CINECANAL 2	Pel: Martes 13, 4			(:55)Pel: Si las Miradas Mataran				Pel: Luces de la Gran Ciudad			(:20)Pel: Aeropuerto 1975				(:05)Pel: Martes 13, 2			
	55	MOVIE CITY	Pel: Mercenario			Pel: Intimo y muy Personal			(:15)Pel: Bailando con Olivia				(:15)Pel: El Principe			(:45)Pel:Oveja Negra			(:10)Pel: Almas Opuestas	

Informes y Ventas en: Magnolia 212 Col. San Juan ó llama al Tel: 14-45-00 Tepic, Nay.

Presupuestamos y trabajamos:
Proyectos Arquitectónicos, constructivos y de instalaciones (hidraúlicas, sanitarias, eléctricas y de gas). Remodelaciones, ampliaciones, etc.

Si usted conoce a alguien interesado en una propiedad llámenos....
"Puede ganar una comisión $$$"

***CASAS NUEVAS:** Dos plantas, 3 recámaras, sala comedor, cocina, 1½ baños, cochera y patio de servicio. (Ubic. calle Aldama entre Cuitláhuac y Niños Héroes Col. Moctezuma)

***CASAS NUEVAS:** Dos recámaras, sala comedor, cocina, baño, cochera y patio de servicio amplio. (Ubic. calle Ejido entre Díaz Ordaz y Copal, Col. Santa Teresita).

***CASAS NUEVAS:** Dos recámaras, sala comedor, cocina, baño, cochera y patio de servicio amplio. (Ubic. calle República de Chile e Iturbide, Col. Menchaca)

*** ¡Le construimos su casa a su gusto en las colonias: Santa Cecilia y Menchaca!; ¡Llámenos!**

***LOCAL COMERCIAL:** En terreno de 4 mts. por 35 mts. calle Flores Magón No. 271 a 1 cuadra de Av. Victoria Colonia López Mateos.

***PREDIO PARA CULTIVO:** A 1 km. de la Carretera del poblado La Cantera, con buen acceso, superficie 27,500 m2.

***EX HOTEL JUAREZ:** Av. Juárez entre Ures y San Luis.

***CASA AMPLIA:** Con 2 recámaras, sala comedor, cocina y baño, en esquina, 2 cuadras Río Mololoa, Camino Viejo a Puga esq. 12 de Octubre.

***EDIFICIO:** 2 plantas con locales comerciales, Insurgentes 2221 Ote., superficie 20 frente x 31 fondo y construido 600 m2.

***TERRENO:** En Calle Manila Esq. Valparaíso Cd. del Valle 7x30.

***TERRENO:** En Iturbide Esq. Valparaíso Cd. del Valle 7x20.

ACEPTAMOS CRÉDITOS DE INFONAVIT

Para mayores informes llame al teléfono

16-34-30

o en Av. Allende No. 94, Tercer Piso entre Veracruz y Puebla, Colonia Centro.

Contamos con Salón para eventos,
Presupuestos sin compromiso
Precios Especiales (cupo 140 personas)
¡LLAMENOS!

SERVICIO A DOMICILIO
Sin costo adicional

INSURGENTES NO. 1199 OTE.
TELÉFONO 14-59-88 TEPIC, NAY.

Tequila Cabrito Reposado

Reposado Litro
$60.00

Reposado 3/4
$51.50

Distribuidor por:
Comercial Wiwi Lerdo 474 Pte.
Teléfono 12-59-24

ibarra
Autopartes de Nayarit, S.A. de C.V.

LLANTAS IMPORTADAS y NACIONALES

Rines de todos tipos y marcas;
tomamos a cuenta sus rines y llantas usadas

POLARIZADO CON GARANTÍA y CALIDAD

AUTOMOTRIZ, RESIDENCIAL y OFICINAS

¡Los Mejores Precios!
¡Todo Automotriz!

Av. de la Cultura No. 33 Esq. Portugal Cd. del Valle — Tel. 91(32) 14-10-27

Nico's
Artículos de Piel Genuina
Zacatecas No. 238 Sur.
Entre Eulogio Parra y Av Insurgentes
Col. San Antonio Tel. 13-44-15
Tep., Nayarit

Bolsos, Cinturones, Monederos, Billeteras, Accesorios

y todo lo que te puedas imaginar en genuina piel!

CCCORA INGENIERIA

ESTUDIOS Y PROYECTOS DE INGENIERIA

Diseño, Captura y Ploteo de Planos
Auto CAD Ver. 12, 13 y 14
Ploter HP 750C de Iny. de tinta, Colo y B & N
Papel, Bond, Albanene, Poliester, etc.
Servicio de Topografía
Levantamientos y Control Topográfico de Obra
Posicionamiento Global por Satélite "GPS Wild SR299"
Estación Total "LEYCA TC905"
Laboratorio de Materiales
Estudios de Mecánica de Suelos
Diseño de Pavimentos
Supervisión y Ensayos de Control de Calidad.

Jalisco 68-B Fracc. Estadios Tepic, Nayarit
Tel. 12-77-42 Fax: 16-22-11
E-mail:rromero@homonet.com.mx

Tiny Pack
PAQUETERÍA Y MENSAJERÍA
"EN SERVICIO Y EXCELENCIA SOMOS LA DIFERENCIA"
ESTAMOS A SUS ORDENES EN:
AV. TEIKAME BODEGA B-12 EN NAYARABASTOS
TEL. 11-50-10
FAX. 11-50-31

LA SEGURIDAD DE TENERLO TODO... EN FIRME

Firme PLUS
AUTOFINANCIAMIENTO TOTAL®

¡SIN INTERESES!

Insurgentes Ote. No. 125 Col. Centro, Tepic, Nay. ☎ (32) 13-00-87
Visítenos en Internet http://www.firme-plus.com.mx

SOMOS LOS MEJORES, AMBIENTE FAMILIAR.
Jesús García #37 esq. Mar Mediterraneo Fracc. Simancas rumbo Estación FFC.C
(Descuento en grupos)
☎ 13-37-47, Tepic, Nay.

Goodyear
GENERAL TIRE
Insurgentes 232 Ote. Tepic, Nayarit.
APILADOS A FONACOT
PREGUNTE POR NUESTRAS OFERTAS
Tels. 13-40-13, 13-40-06, 13-69-91, 13-10-23

Pinturas Lober

Super rebaja en sus precios

IMPERIAL		LAVABLE PLUS ULTRA		LAVABLE MAXI PLUS	
1 lto.	$13.00	1 lto.	$15.00	1 lto.	$18.00
4 ltos.	$50.00	4 ltos.	$60.00	4 ltos.	$70.00
19 lts.	$170.00	19 lts.	$220.00	19 lts.	$250.00

Pinte su casa hoy mismo

APROVECHE! Y... AHORRE DINERO
Zapata 136 Pte. Entre Durango Puebla
Tel. 12.20.52 y 12.47.80

LLANTIRAMA
OFERTAS DE LLANTAS NUEVAS

MEDIDA	PRECIO	MEDIDA	PRECIO
155-13	$325.00	155-15	$310.00
175-70-13	$375.00	700-15	$560.00
205-60-13	$570.00	31X10.50-15	$870.00
185-14	$430.00	235-15	$560.00
205-14	$470.00	255-60-15	$770.00
215-60-14	$630.00	275-60-15	$850.00
700-14	$550.00	295-50-15	$990.00
		750-17	$650.00

INCLUYE I.V.A. — GARANTIA POR 1 AÑO

BLVD. LUIS DONALDO COLOSIO NO. 64 TIERRA Y LIBERTAD

NUEVO DOMICILIO
DR. AGUSTÍN CORONA ZAVALA
Cirujano Dentista Odontopediatra
Abaslo 91 Oriente Int. 3
Teléfono 16-30-17
Radio Localizador 13-31-00
Clave 631 Tel. Particular 13-04-93

MOBILIARIO NUEVO
DOMINGOS Y DIAS FESTIVOS DE 7:00 A.M. A 15:00 P.M.
NO TENEMOS SUCURSALES
SERVICIOS FORÁNEOS
(A 1/2 CUADRA DEL SANTUARIO DE TEPIC, NAY.)
BRAVO NO. 1 31 OTE.
12-41-87 SERVICIO EXPRESS CONTRATO A DOMICILIO 16-41-39

TEQUILA *Tres Mujeres*

Tequila reposado Lt.	$60.00
Tequila reposado 3/4	$55.00
Tequila Añejo Lt.	$260.00
Tequila Añejo 3/4	$126.00

En la compra de 1 Caja de Tequila Reposado de litro, le obsequiamos una botella.

DISTRIBUIDO POR:
COMERCIAL WIWI
Lerdo 474 Pte. Teléfono 12-59-24

Restaurant Familiar
"La Carreta de San Juan"
Carretera Libramiento, frente Fovissste Las Brisas

PAQUETE
1 Cartón de Cerveza
1 kg. (a escoger) carne, pescado, camarón
$130.00

EVENTOS
Se regala su pastel por reservar para eventos

DESAYUNOS
Huevos al gusto, Omelet con queso, Omelet con jamón y queso, Omelet con champiñones y queso, Chilaquiles gratinados, Chilaquiles con chorizo, Chilaquiles con pollo

Pescado Sarandeado
Carne Sarandeada
(Llevan todos los condimentos pescado sarandeado)
$70.00 x k

Carne Asada
Camarón al gusto
$80.00 x k

COMPRO ACCIONES
De Teléfonos de México
LLAME GRATIS
(01 800) 711 3000

¡CARAMBOLAZO DE TRES!

Los daños materiales fueron de 10 mil pesos, resultando una joven lesionada

Por Luis Carrillo
MERIDIANO

Tepic.- Por informes proporcionados de Tránsito del Estado se informó que por la avenida Insurgentes sucedió una carambola de tres vehículos donde resultó una joven lesionada.

Por informes de la misma fuente dijo que el vehículo responsable es marca Chrysler Shadow, modelo 1993, color agua, con placas de circulación REL9409, conducido por Edgar Noé Villa Castillo, quien dijo ser vecino de Pantanal, municipio de Xalisco.

Extrañamente se dijo que dicha unidad es propiedad de Comité Ejecutivo Nacional del PRI, con domicilio en calle 18 de marzo, en el poblado de Pantanal.

Manifestando las autoridades correspondientes que a eso de las 11:00 horas de la noche transitaba un vehículo Shadow a exceso de velocidad por la avenida Insurgentes hacia el oriente, y a la altura del numero marcado 2245, dejó una huella de frenado no menos de metros.

Y terminó impactándose en la parte trasera de un taxi Volswagen sedán, modelo 1995, color amarillo, con placas de circulación 6011MDA, el cual era conducido por Jaime Preciado Torres, con domicilio en la calle Tequesquite número 127 de la colonia Infonavit Los Fresnos.

Y luego, al dar un viraje a la derecha se estrelló contra otro vochito, modelo 1985, en color rojo, con placas de circulación REJ5015, conducido por Gabriel Monrroy Serrano, de 17 años de edad, con domicilio en la calle Coyoacán número 101, de la colonia Magisterial.

Manifestando que lo acompañaba su hermana Sara Monrroy Serrano de 26 años de edad, la cual resultó lesionada, y posteriormente en una ambulancia la trasladaron a la clínica de la Cruz Roja, donde quedó internada para que la revisaran los médicos de guardia.

Transito arribó [illegible] dente y encontró una carambola de coches, y posteriormente traslado los vehículos al corralón de la misma dependencia [illegible] se aclaran los hechos y manifestó que los daños materiales fueron de 10 mil pesos.

Personal de rescate atiende a un herido después de que un elevador se cayo desde el piso 25 de un edificio que estaba bajo construcción en la ciudad de Panama. Al menos 12 personas resultaron heridas en el accidente.

EBRIOS LE TAJARREARON LA PANZA

Por Alejandro García
MERIDIANO

Rosamorada.- Con tres heridas en el estómago producidas por una navaja, resultó Saúl Meza el lunes por la noche cuando tomaba en compañía de un amigo y llegaron a con otros sujetos y luego de discutir lo hirieron.

Se trata de Saúl Meza Ahumada, de 40 años de edad, agricultor, quien es originario y vecino de Pozo Real del Bejuco, municipio de Rosamorada.

Este señaló que el pasado lunes a eso de las 20 horas, en compañía de un tal Aristeo Milla, tomaban cerveza y viajaban a bordo de una camioneta marca Chevrolet, tipo pickup, color rojo, modelo 1997, propiedad de su mamá.

Decidieron ir al poblado de Pilas por lo que al llegar, en una de las calles del poblado se pusieron a tomar con Jesús Barrera y Saúl Ahumada, éste al parecer su pariente.

Ya para esa hora, ambos andaban ahogados en alcohol, y minutos después comenzaron a discutir fuertemente y de pronto, Saúl Meza sintió que le sangraba el estómago y dijo que no supo ni quién lo hirió.

Su amigo Aristeo lo auxilió y trasladó de inmediato a bordo de la camioneta al hospital de Tuxpan donde posteriormente, a bordo de una ambulancia fue llevado al Hospital General de Tepic donde quedó internado.

Se conoció que Saúl presentó tres heridas producidas por arma blanca en el abdomen y se cree que fueron producidas por una navaja.

CNOP Unidad Chontalpa

NAYARIT UNVET

CONFEDERACIÓN UNIDAD NACIONAL VETERINARIA A.C.
FEDERACIÓN NAYARIT

CONVOCATORIA

LA UNIDAD NACIONAL VETERINARIA, A.C. CONVOCA A LOS MÉDICOS VETERINARIOS ZOOTECNISTAS DEL ESTADO DE NAYARIT, DEBIDAMENTE ACREDITADOS, A LAS ELECCIONES DE SU COMITÉ DIRECTIVO PARA EL PERIODO 1998 - 2001, CONFORME A LOS ESTATUTOS QUE LA RIGEN Y DE ACUERDO A LAS SIGUIENTES BASES:

1. INTEGRACIÓN Y REGISTRO DE PLANILLAS CONSTITUIDAS CONFORME A LO DISPUESTO EN LOS PRESENTES ESTATUTOS.
2. EL REGISTRO DE PLANILLA DEBERÁ HACERSE ANTE LA COMISIÓN ELECTORAL, CON UNA ANTICIPACIÓN DE 10 DÍAS HÁBILES A LA FECHA DE LA ELECCIÓN.
3. CADA PLANILLA DEBERÁ PRESENTAR, A PETICIÓN DE LA COMISIÓN ELECTORAL, LOS NOMBRES COMPLETOS DE LOS ASPIRANTES A CADA UNO DE LOS CARGOS QUE SEÑALA EL ARTICULO VIGÉSIMO, ASÍ COMO LA DOCUMENTACIÓN NECESARIA QUE SEÑALE EL CUMPLIMIENTO DEL ARTICULO TRIGÉSIMO SÉPTIMO. ACOMPAÑARAN SU REGISTRO CON UN PROGRAMA MÍNIMO DE TRABAJO.
4. TODOS LOS INTEGRANTES DE LA PLANILLA AL REGISTRARSE, DEBERÁN TENER CUBIERTA SU CUOTA ANUAL O PAGARLA EN EL MOMENTO DEL REGISTRO; PODRÁN PARTICIPAR SOLO EN UNA DE LAS PLANILLAS CONTENDIENTES, AVALANDO CON SU FIRMA LA ACEPTACIÓN DEL CARGO A OCUPAR.
5. LA COMISIÓN ELECTORAL DEBERÁ INTEGRARSE CUANDO MENOS, POR TRES MIEMBROS DISTINGUIDOS DE LA COMUNIDAD VETERINARIA EN EL ESTADO, DESIGNÁNDOSE UN PRESIDENTE, UN SECRETARIO Y VOCAL(ES).
6. ES REQUISITO SER MEDICO VETERINARIO ZOOTECNISTA TITULADO, PARA EL PUESTO DE PRESIDENTE, VICEPRESIDENTE Y SECRETARIOS. EN LAS COMISIONES PODRÁN SER ELECTOS MÉDICOS VETERINARIOS ZOOTECNISTAS TITULADOS O PASANTES.

EL LUGAR DEL REGISTRO SERÁ EN LAS OFICINAS DEL SECTOR POPULAR DE TEPIC, SITO EN ZACATECAS Nº 83 SUR, SEGUNDO PISO DE 18:00 A 20:00 HRS., DE LUNES A VIERNES, A PARTIR DE LA PUBLICACIÓN DE LA PRESENTE CONVOCATORIA.
LA FECHA DE ELECCIONES SERÁ EL DÍA 27 DEL MES DE MAYO DEL AÑO EN CURSO, DE LAS 9:00 A LAS 12:30 HRS EN EL LOCAL DE USOS MULTIPLES DEL SINDICATO DE LA SAGAR.

TEPIC, NAYARIT, A 26 DE ABRIL DE 1998.

M.V.Z. JOSE HILARIO DUEÑAS NAVARRETE
PRESIDENTE ESTATAL

M.V.Z. ALBERTO FERNÁNDEZ CASILLAS
PRESIDENTE NACIONAL

El comandante Antonio García García

¡HERIDO JEFE ANTISECUESTROS DE LA JUDICIAL!

El comandante Antonio García García quien recientemente acabara a una banda de secuestradores de plagiaron a un niño en Bahía de Banderas.

En el puerto de San Blas

¡VENDIAN NIÑAS A EXTRANJEROS!

Fuerte choque en Insurgentes y Alaska

¡TSUBAME ACABO EL TSURU DE DENTISTA!

¡OLA DE INCENDIOS EN TEPIC!

*** El primero se suscitó a las tres de la mañana en la calle Abasolo; otro a las cinco de la mañana en un taller electrónico y el último ayer por la tarde en una bodega de maderas * En los tres siniestros, los daños materiales casi llegaron a los cien mil pesos**

Por Francisco Palomares
y Alejandro García
MERIDIANO

Tepic.- El primer incendio reportado fue la madrugada de ayer martes, los primeros minutos de las 03:00 horas vía telefónica al cuartel de bomberos.

Elivier Valencia Santana, quien dijo ser vecina de la calle Abasolo, indicó que en la misma calle, en el número 321 poniente, grandes llamas se apoderaban de la finca.

Rápidamente los tragahumos se dirigieron al lugar a bordo de dos motobombas al lugar donde ya se encontraban policías municipales y de inmediato comenzaron a controlar el fuego hasta que pocos minutos después lograron sofocarlo.

Se conoció que el incendio de la casa propiedad de Guillermo Cacian se debió a un corto circuito debido al calentamiento de unos cables, quemándose en su totalidad, dos puertas de madera, una televisión, un estéreo, una computadora, una impresora, varios libros, bicicleta para ejercicio, una aspiradora, una plancha y ropa.

Los daños materiales fueron calculados en 50 mil pesos.

En pocos minutos sofocaron el incendio.

Bomberos en acción en el incendio de la calle Abasolo la madrugada de ayer.(Fotos de FRANCISCO PALOMARES-Meridiano)

ARDIO TALLER ELECTRONICO

Tepic.- Pero más tarde, los bomberos siguieron en actividad ya que a eso de las cinco de la mañana fue reportado otro siniestro por la avenida Egipto.

Según lo manifestó José Elisarraz Grajeola, de 31 años, quien tiene su domicilio en calle Niños Héroes número 69 de la colonia Lázaro Cárdenas, aproximadamente a las cinco de la mañana llegó hasta su casa un tal Pancho para avisarle que su taller se estaba incendiando.

De inmediato, José se trasladó al taller denominado Servicios Electrónicos ubicado en un local en avenida Egipto número 11 de la colonia Provincia y al llegar, ya un buen grupo de bomberos se encontraban controlando el siniestro.

Una vez que sofocaron el fuego, se dio cuenta de que se le habían achicharrado aparatos eléctricos y elctrónicos por lo que los daños fueron calculados en 20 mil pesos.

Por tal motivo, el dueño del negocio se dirigió a las autoridades para que se investigue y determinen cuales fueron las causas que provocaron el incendio.

ARDIO MADERAS DENTRO DE UNA BODEGA

Tepic.- Y el último de los incendios fue reportado en la colonia San Juan ayer martes por la tarde siendo mínimos los daños materiales, pero sí grande el susto para los dueños de la finca.

Aproximadamente a las 15:30 horas de ayer fue reportado al Cuartel de Bomberos un incendio en el cruce de las calles Fresno y Ebano de la colonia San Juan.

Rápidamente se dirigieron los bomberos al lugar y se encontraron en la finca una bodega con madera que ardía por lo que de inmediato procedieron a sofocarlo sin mucho trabajo.

Al final se conoció que únicamente se quemaron vigas de maderas siendo mínimos los daños materiales.

Ayer por la tarde los bomberos llegaron a la colonia San Juan.

Cientos de maderas se consumieron.

¡TSUBAME ACABO CON

Así quedó el tsuru del dentista.

Paramédicos de la Cruz Roja llegaron al lugar.

Así quedó la Tsubame.

Los paramédicos en acción.

En camilla lo sacaban del automóvil.

Directo al Seguro Social se llevaron a Martín Castellano González.

El conductor responsable fue trasladado a los separos de la Policía Municipal.

Tránsito del Estado tomó nota.

¡TSUBAME ACABO CON TSURU DE DENTISTA!

Por Francisco Palomares
y Alejandro García
MERIDIANO

Tepic.- Ayer por la tarde se registró un aparatoso choque por la avenida Insurgentes esquina con Alaska, entre una Tsubame y un Tsuru de un dentista el cual resultó lesionado y los daños materiales fueron cuantiosos.

Según informes proporcionados por Tránsito del Estado se conoció que los hechos ocurrieron la tarde de ayer martes a eso de las 15:35 horas por la avenida Insurgentes esquina con Alaska.

Se trata de un vehículo marca Nissan, tipo tsuru, color gris, con placas de circulación REB4368 que circulaba por Alaska de norte a sur y a velocidad inmoderada por lo que, al llegar a la avenida Insurgentes fue chocado aparatosamente en su costado izquierdo por otro vehículo por lo que dio un giro de 180 grados, resultando lesionado.

Dicha unidad era conducida por Martín Castellano González, dentista, quien tiene su domicilio en calle Manzanillo número 17 de la colonia Lomas Altas mismo que resultó con posible lesión de cervicales.

La otra unidad -que resultó ser la responsable- es marca Nissan, tipo Tsubame, color tinto, con placas de circulación REJ4480 misma que era conducida por José Francisco Patrón Montalvo y circulaba por avenida Insurgentes de oriente a poniente y se fue a impactar con su ángulo delantero izquierdo contra el Tsuru.

Minutos después, una ambulancia de la Cruz Roja llegó para auxiliar al adontólogo lesionado trasladándolo a la clínica uno del Seguro Social, tomando nota Tránsito del Estado, patrulla número 47 con el oficial Tiznado a bordo.

Lo checaban, sentado dentro del vehículo.

La esquina donde se registró la colisión.(Fotos de FRANCISCO PALOMARES-Meridiano)

PAPELERIA EL CONTADOR S.A. DE C.V.

15% de descuento en Artículos Escolares comprando a tiempo

La que si vende barato, siempre tenemos ofertas

Todo para: Contadores, oficinas y el estudiante

Mayoreo y Menudeo

Servicio a Domicilio

Veracruz No. 58 Nte. Tel. 12-08-72 Fax 12-01-36 Tepic, Nay.

OPORTUNIDAD

SE VENDE VELERO EQUIPADO, INTERESADOS ACUDIR A MIÑÓN # 61 PTE. O AL TELÉFONO 12-35-76

QUE MEDIOMATO NIÑO

Por Jesús Ulloa
MERIDIANO

Compostela.- Elementos de la Policía Judicial del Estado destacamentados en esta población, al mando del comandante Julio César García Zumaya, en un rápido operativo lograron la captura del conductor que el pasado sábado atropellara al menor de 6 años de edad en Las Varas.

Los hechos sucedieron a las 11:10 horas en que dieron aviso a las diferentes corporaciones de la zona donde alertaban que un tipo en una camioneta Nissan, tipo doble cabina, color rojo, con placas de circulación HO66266 del estado de Jalisco, en el poblado de Las Varas había atropellado a un niño.

Fue en ese momento que, en el centro táctico de Compostela de la PJE, se plantó en el entronque de la carretera 200 y quince minutos después fue interceptado el vehículo que correspondía a las características mencionadas, a 100 metros del entronque, siendo detenido el conductor que dijo llamarse Saúl García López, de 24 años de edad.

Este dijo ser originario de Amatitán, Jalisco con domicilio en calle Alvaro Obregón número 113, interior 3, y a la vez fue puesto s disposición del Ministerio Público.

El menor que fue atropellado es Francisco Isabel Chavarín Macías, de 6 años de edad, originario de Estados Unidos y vecino de Michoacán quien resultó con fractura de pierna y golpes en diferentes partes del cuerpo.

Al bote fueron a parar PIDIERON MUSICA Y A NO TRAIAN LANA

Compostela.- Tres tipos bohemios de el poblado de las Coloradas, durante horas estuvieron "inflando" de lo lindo y ya cuando estaban bien entonados, se les ocurrió la puntada de contratar a un grupo de músicos para que les tocaran unas buenas melodías.

Pero de lo que se percataron es que la cuenta en la cantina de Pineda ya se les había hecho muy grande y que por tal motivo ya no les alcanzaba para pagar la música.

Ante tal situación, los filarmónicos no se iban a quedar con las manos cruzadas por lo que, ni tardo ni perezoso mandaron llamar una patrulla de la Policía Municipal quienes de inmediato cargaron con Alfonso Amaral Robles, de 42 años de edad, su hermano Rosendo siendo ambos vecinos de Las Coloradas e igualmente los acompañó su primo Alvaro Amaral Guerrero de el poblado de Mazatán, quedando internados en los separos de la cárcel pública.

MERETRICES QUERIAN TRABAJAR GRATIS EN LAS VARAS

Las Varas.- Fueron detenidos por elementos de Seguridad Pública al mando del comandante Ricardo Casillas Alatorre, los "sodomitas" Luis Alberto Maldonado García, de 18 años de edad, y Horacio Vladimir Martínez de León, de 20 años, así como las sexoservidoras, Yeni González Flores, de 18 años e Isela Amaral Altamirano de 19 años de edad, todos ellos originarios y vecinos de Tepic.

Estos fueron detenidos por no contar con su registro sanitario correspondiente y al preguntarles dijeron que pensaron que en Las Varas no necesitaban el registro y que por eso fueron para allá pues esta semana los detectaron enfermos en Tepic y que incluso ya han tenido relaciones con gente de allá.

de San Blas

¡PROSTITUIAN NIÑAS PARA VENDERLAS A EXTRANJEROS!

Por Lenin Salvador Guardado
MERIDIANO

Tepic.- Las autoridades de la Procuraduría de la Defensa del Menor, detectaron en el municipio de San Blas a varias niñas de entre los doce y catorce años de edad que ejercían la prostitución con extranjeros.

Lo anterior lo dio a conocer el encargado de la dependencia, Marco Antonio Navarro Urrieta en una improvisada conferencia de prensa, quien agregó que estos son los primeros casos de 1998 que se presentan en Nayarit.

Agregó que en las investigaciones que se han realizado en el Puerto de San Blas, ha resultado que son menores de edad que tienen a sus padres en los estados de Jalisco y Sinaloa por lo que se les canalizó a unos programas que ofrece el Sistema para el Desarrollo Integral de la Familia (DIF).

Marco Antonio Navarro, explicó que se les envió a los programas de recreación y rehabilitación del DIF "porque no es la solución que tengamos a esas jovencitas por vagancia y malviviencia en el COMI (Centro de Observación para Menores Infractores)".

Expresó que su dependencia trabaja muy atenta en estos casos para la prevención y readaptación total del problema.

En otro orden de ideas, el Procurador de la Defensa del Menor, también tocó el tema de la pornografía infantil, de la que indicó que en el presente año no se ha presentado ningún solo caso.

De este tema recordó que el año pasado en el municipio de Bahía de Banderas, se detectó un caso donde el responsable era un extranjero que finalmente fue deportado a su país de origen y puesto a disposición de las autoridades de aquel lugar.

Limpiando su arma...

¡SE VOLO LA MANO DE PLOMAZO!

* Y en el descuido, también se hirió la pantorilla

Por Alejandro García
MERIDIANO

Acaponeta.- Un sexagenario que se encontraba en su casa limpiando una pistola, sufrió un accidente cuando el arma se le resbaló, volándola varios dedos y también hiriéndose una pierna.

Sobre el caso, la Policía Judicial del Estado informó que los hechos ocurrieron el pasado lunes en el municipio de Acaponeta.

Se trata de Juan Espinoza Carrillo, de 65 años de edad, quien es originario y vecino de Acaponeta, mismo que manifestó que el pasado lunes por la tarde se encontraba descansando en el interior de su domicilio.

Señaló que de pronto se le ocurrió ponerse a limpiar una pistola que tenía guardada por lo que al sacarla, se sentó en un sillón y comenzó a limpiar el arma, pero en cierto momento, accidentalmente accionó el gatillo, disparándose el arma hiriéndolo.

Sangrando fue auxiliado por su esposa y trasladado a la clínica del Issste de Acaponeta donde fue atendido de una herida producida por proyectil de arma de fuego en el dedo anular de la mano izquierda con floriamiento, exposición ósea de falanges multifracturados y una herida más en la pantorrilla izquierda.

Debido a eso, el señor tuvo que ser intervenido quirúrgicamente.

Del caso tomó conocimiento el agente del Ministerio Público del fuero común.

¡Ppssst! ¿Problemas con su Salud?

No se preocupe, en Centro Quirúrgico Tepic, su clínica Meridiano, la consulta le cuesta únicamente $10.00 presentando el cupón que aparece en ésta sección

¡HERIDO ESCAPO DEL SANATORIO LA LOMA!

*** Resultó un pingo al que lo baleó su cuñado**

*** Como será José Fernando Guzmán Estrada que ni herido sus mismos hermanos lo querían auxiliar**

Por Sergio Arcadia
MERIDIANO

Tepic.- "Ya me tienes harto, prefiero verte muerto porque eres peor que un perro", aseguró José Fernando Guzmán Estrada que su cuñado le dijo antes de tirarle balazos y herirlo de un plomazo en la pierna derecha.

Lo anterior, manifestó José Fernando ante agentes de la Policía Judicial del departamento investigador de homicidios y quedó asentado en la averiguación previa número 503/98 que inició el agente del Ministerio Público Eduviges Valdez González que se encontraba de guardia la mañana de este lunes.

Y fue en el Sanatorio de La Loma en donde el herido fue atendido de sus lesiones.

INFORME DE LA JUDICIAL

Sobre lo sucedido, la Policía Judicial del Estado informó que elementos de esa corporación acompañaron al agente del Ministerio Público al domicilio que se ubica en la calle López Mateos número 1 de la colonia Moctezuma.

Allí se encontraba lesionado Fernando Guzmán Estrada, de 28 años de edad, el cual presenta una herida producida por proyectil de arma de fuego, con orificio de entrada en cara lateral de pierna derecha sin orificio de salida y un edema en mano derecha, manifestando el mismo lesionado que aproximadamente a las 00:30 horas, circulaba a bordo de un automóvil marca Chrysler, tipo Shadow, color azul, modelo 1993, y al ir pasando frente al domicilio ubicado en calle Manantial número 54 de la colonia Moctezuma, lugar donde vive su cuñado Alejandro del Real Bogarín.

Este le habló y al acercársele aproximadamente a una distancia de dos metros, sacó de entre sus ropas una pistola tipo escuadra calibre 9 milímetros, con la cual le disparó en cuatro ocasiones, causándole las lesiones que presenta.

HABLA EL HERIDO

De 28 años de edad, Jose Fernando Guzmán manifestó que el pasado lunes a las 00:30 horas se dirigía a su domicilio a bordo de un vehículo Shadow, coloc azul, modelo 1993.

Andaba alcoholizado y cuando transitaba por la calle Manantial se encontró a sus cuñados Raymundo Carrasco Estebano y Alejandro del Real Bogarín, quienes están casados con sus hermanas Marcela y Carmen, Guzmán Estrada, respectivamente.

Ferbando dijo que lo obligaron a pararse y de repente Alejandro sacó de entre sus ropas una pistola y al tiempo que le decía "ya me tienes harto, prefiero verte muerto porque eres peor que un perro", y después accionaría el arma contra él.

Y todavía Fernando le dijo que porque le decía esas cosas, antes de que sonaran los cuatro balazos, y una de las ojivas le pegó en la pantorrilla derecha.

De inmediato, agregó que en el mismo carro se alejó de ahí y llegó al domicilio de uno de sus hermanos -de quien no se conoció identidad-, pero que se negó a salir auxiliarlo.

Y luego llegó a casa de su hermano Raúl, quien ante tanta insistencia lo trasladó al Sanatorio de La Loma ya como a las nueve de la mañana, pues le dijo que se esperara algunas horas para que se le `bajara' que porque andaba muy tomado.

Cabe señalar, que minutos antes de las 14:30 horas, el agente del Ministerio Público acudió al Sanatorio de La Loma con la intención de recabar la firma del lesionado, pero personal que se encontraba de guardia informó que el herido había escapado del hospital....y se fue sin saldar la cuenta por concepto de la atención médica brindada.

"Se fue renguendo y a pie", dijo una mujer encargada de la recepción que lo vió salir apurado.

YA ME TENIA ENFADADO

Por su parte, Alejandro del Real Bogarín al ser interrogado por un Ministerio Público adscrito a la agencia investigadora de detenidos, manifestó la forma como realmente sucedieron los hechos.

Dijo que como a la una de la mañana del pasado lunes se encontraba en su domicilio ubicado en calle Gazcón Mercado 208 de la colonia Moctezuma y que escuchó un fuerte ruido.

Al asomarse alcanzó a ver que un vehículo se había estrellado contra el portón de su domicilio, y del fuerte impacto lo había derribado. Salió a la calle a investigar quien había sido el responsable, y todavía sin saber que se trataba de su cuñado José Fernando Guzmán Estrada, fue a ver el taller de carpintería que se localiza en calle Manantial 54 de la misma colonia, y hubo quien le señaló que su cuñado andaba bien loco a bordo de Shadow azul.

Y poco después, Alejandro de topó al cuñado, quien completamente alcoholizado lo ofendió verbalmente.

Realmente molesto por los daños que le causó a su finca, y porque durante años le ha aguantado muchas cosas -como robos, falsificación de cheques-, por lo cual ya lo tenía harto, y Alejandro explotó y lleno de coraje sacó una pistola calibre .25 y la accionó disparándole al cristal delantero derecho, sin darse cuanta que de rebote lo había herido en la pierna.

Luego, entre Alejandro y otro sujeto lo bajaron del carro, pero éste se les zafó y se dio a la fuga en el mismo vehículo.

Finalmente, Del Real Bogarín manifestó que a él lo detuvieron el lunes como a las diez de la mañana en la fábrica de muebles de su propiedad y se lo llevaron a los separos de la Policía Judicial del Estado.

*

Trascendió que Fernando Guzmán es un individuo que lleva un vida desenfrenada y ni a sus mismos familiares respeta, razón por la que no meten las manos al fuego por él.

Cabe señalar, que hay quien asegura que cuenta hasta con ótdenes de aprehensión en su contra, aún sin cumplir, por lo que piden a la Policía Judicial que se le investigue.

Miércoles Hoy

5:00 PUNTO POR PUNTO
5:30 PAJARO LOCO
6:00 POPEYE
6:30 CORRECAMINOS
7:00 NOTICIARIO AL TANTO
8:00 EL CHAVO DEL OCHO
8:30 DR. CANDIDO PEREZ
9:00 TELENOVELA MUCHACHITAS
10:00 HOGAR DULCE HOGAR
10:30 HASTA LA COCINA
11:00 EDAD DE ORO
12:00 PAPA SOLTERO
12:30 MEDICINA AL DIA
14:00 NOTICIARIO AL TANTO

14:30 WINNIE POOH
15:00 EL SHOW DE MICKEY Y DONALD
15:30 TOM Y JERRY KIDS
16:00 DANIEL EL TRAVIESO
16:30 PINKY Y CEREBRO
17:00 SHOW DE BUGS BUNNY
17:30 STREET FIGHTER
18:00 DRAGON BALL
18:30 LA GUERRA DE LAS BESTIAS
19:00 DRAGON BALL Z
20:00 CINE SHOCK
22:00 URGENCIAS
23:00 PUNTO POR PUNTO
23:30 CV DIRECTO

¡HERIDO EL COMANDANTE GARCIA GARCIA!

*** Cuando transitaba rumbo al norte del estado chocó contra otro vehículo y luego cayó a un barranco; lo acompañaba una mujer policía y ambos resultaron lesionados, aunque no de gravedad**

Por Sergio Arcadia
y Francisco Palomares
MERIDIANO

Tepic.- El jefe antisecuestros de la Policía Judicial del Estado, Antonio García García durante la noche de ayer resultó lesionado al participar en un accidente automovilístico cuando viajaba rumbo al norte de la entidad.

Se conoció que el Comandante García García conducía un automóvil Nissan Tsuru, modelo 1998, y era acompañado por la agente Ana María Avalos Salas.

Trascendió extraoficialmente que aproximadamente las 20:10 horas de ayer, los policías estatales realizaban un recorrido de rutina y extrañamente, en el kilómetro 1, justo en el entronque de la carretera libre y la autopista Tepic-Crucero San Blas, García García perdió el control de la unidad y terminó impactándose con su costado izquierdo contra un automóvil Valiant que circulaba en la misma dirección.

El jefe policiaco, de 46 años de edad, y su acompañante de apenas 24, luego del choque cayeron a un desnivel de algunos cinco metros de profundidad y resultaron ligeramente golpeados.

El resultó con herida cortante en el pómulo izquierdo y posible fractura de pie izquierdo; y María Luisa Avalos con una herida cortante en el mentón, otra en la frente del lado izquierdo y escoriaciones en los brazos.

Cabe señalar que dos personas que viajaban en el Valiant también se reportaron lesionadas, siendo estos: Juan Manuel Tirado, de 10 años, con domicilio conocido el Peñas, municipio de Tuxpan, quien resultó con herida de cinco centímetros en la pierna derecha además de dermoescoriaciones y golpes contusos en el cuerpo; y Ninfa Naranjo "N" -quizás la madre del menor-, de 35 años, fue atendida de una herida cortante en el labio interior.

Poco después, los cuatro lesionados serían trasladados en ambulancias de la Cruz Roja a la clínica del ISSSTE en donde fueron atendidos de sus lesiones en el área de urgencias.

Cabe agregar que trascendió que al Tsuru en que viajaban los judiciales les habían tronado ambas llantas traseras, lo cual provocó el aparatoso accidente; aunque, hubo quien señaló que el vehículo adscrito a la Judicial del Estado, pretendió rebasar al Valiant por la derecha y momentos después, un adolorido García García aceptó su responsabilidad en los sucedido.

En tanto, del conductor del segundo vehículo no trascendió identidad, solo que se dirían al poblado de Peñas.

Afortunadamente, las lesiones de los cuatro heridos no son graves y anoche mismo ambos agentes judiciales habrían sido dados de alta, debido a que sus lesiones no ameritaron hospitalización.

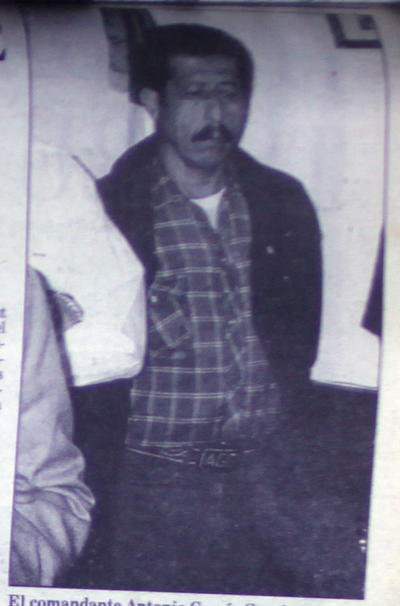

El comandante Antonio García García quien recientemente acabara a una banda de secuestradores de plagiaron a un niño en Bahía de Banderas.

A media cuadra de Palacio de Gobierno
¡SAQUEARON LOCAL DE LOS HELADOS BING!

*** Los ladrones se llevaron 15 mil pesos de la venta y tiempo tuvieron para quemar el corte de caja del día anterior**

Por Sergio Arcadia
MERIDIANO

Tepic.- Desconocidos llegaron hasta uno de los locales de los Helados Bing y sustrajeron las ventas del día y hasta se dieron tiempo de hacer una fogata y quemar el corte de caja del día anterior.

El extraño robo fue reportado por el gerente general de la empresa Heliada S. de R.L., concesionario de los Helados Bing en Tepic, quien responde al nombre de Aurelio Adalberto Meza Pérez.

Dijo a policías judiciales del departamento de robos y asaltos que eran aproximadamente las 09:30 horas del pasado lunes, cuando la empleada Agripina le avisó por teléfono lo sucedido y pidió a la muchacha que no entrara a la negociación.

Y de inmediato se trasladó al domicilio ubicado en avenida México 220 norte -a media cuadra de Palacio de Gobierno-, y se percató que los candados de la cortina no estaban, y alguien había desactivado la alarma de seguridad que el local comercial tiene instalado.

En el interior del mini negocio solo encontró papeles quemados, que era el corte de caja de un día anterior y el lugar donde guardan el dinero estaba vacío.

Cabe señalar que Meza Pérez señaló que misteriosamente solo los empleados conocen el lugar donde se guarda el dinero de las ventas, que en esta ocasión ascendían a 15 mil pesos, por lo cual solicitó a la Judicial del Estado una exhaustiva investigación para dar con los responsables del ilícito, en donde no se descarta que algún empleado esté involucrado.

Su Clínica Meridiano
Centro Quirúrgico Tepic
León #82 Nte. Teléfono 16-84-44 Tepic, Nayarit

Le ofrece, presentando el cupón que aparece consulta de Medicina General Por sólo $10.00 (Diez Pesos)

Además ponemos a su disposición nuestras siguientes especialidades:

Cirugía dental
Cirugía General
Medicina Interna
Neurología
Cardiología
Neurocirugía
Traumatología
Urología
Ginecología
Otorrinolaringología
Medicina Pediatrica
Rayos X

HORARIO:
Lunes a Viernes: De 8:00 a 11:00 a.m. y de 4:00 a 6:00 p.m.
Sábados: De 8:00 a 11:00 a.m.

El Cupón de la Salud
Presente este cupón en Centro Quirúrgico Tepic, y reciba consulta en Medicina General pagando únicamente $10.00